夕刊
京城日報

長官を無任相として國策樞機に參畫せしむ
内閣情報部改革に成案

【東京電話】政府は愈々かつ重大化せる國際、國内情勢に對處するため政治、外交、軍事、經濟、文化各般に亘り國策の一元的運營を圖るべく、八月二十日の定例閣議において内閣情報部の擴充強化の方針を決定、村瀬法制局長官、伊藤内閣情報部長らに命じて研究を進めしめてゐたが、改革案要綱に關しほゞ成案を得るに至つたので近く第二回全體協議會を開き、細目に亘つて最後的調整を加へた上十日か十三日の定例閣議に附議決定することになつた、これが決定すれば法制局で官制を作成し速かに實施を見る筈である、新情報部の内容は大要左の如きものと見られる

一、情報局長官を置き國策樞機に參畫し、情報國策確立の見地より無任所相とし政府のスポークスマンたらしめる　一、次長制（二人）を新設し内閣情報局の事務全般を總轄せしむ　一、局内に次の五部を置く（イ）總務部　各部の綜合調整事務を處理す（ロ）宣傳部　主として對外的宣傳を擔當す（ハ）情報部　各廳情報の收集整理に當る（ニ）報道部　新聞、ラヂオ（ホ）檢閲部　檢閲機關を統一し事務の強化を圖る

廣安、順慶を空襲
全市街を猛火に包む

【〇〇基地二日同盟】中支〇〇部隊の海鷲は[illegible]

海鷲、巴東（湖北）を攻撃
東江急襲

【〇〇基地二日同盟】[illegible]

議會權能增減なし
翼賛活動中心體に議員團設置
村瀬長官より説明

【東京電話】[illegible]

天皇陛下
けふ陸士に行幸
觀兵式を臠はせ給ふ

【東京電話】大元帥陛下には四日神奈川縣座間町の陸軍士官學校に行幸、山田士官學校長以下御親閲、第五十四期生徒卒業式に臨御あらせられ、又卒業生の觀兵式を臠はせられた

この日陛下には午前八時五十分御出門[illegible]

獨英の大空中戰
愈よ決戰段階へ
戰局の前途こゝ一月

【ロンドン二日同盟】[illegible]

現在　[illegible]

海相病氣のため更迭
住山次官首相と後任協議

【東京電話】吉田海相は三日海軍醫學校診療部に入院したが、海軍では政局の重大性にかんがみ吉田海相の病狀如何にかゝはらず臨時をおかす、海相の更迭を行ふことに方針を決定住山次官は四日午前十一時及び午後一時半再度に亘り首相官邸に近衞首相を訪問、海相後任につき打合せを行つた【寫眞＝吉田海相】

博覽會二、三日間休館

博覽會場浸水整理のため二、三日間休館、場内整備のうへ華々しく開場致します、不惡御諒承下さい

九月四日

朝鮮大博覽會事務局

蘇劍通商協定
妥結

【モスコー三日同盟】[illegible]

朝鮮教育審議委員會
規程發表
委員は近く正式任命

[illegible]

第一條　朝鮮總督府に教育審議委員會をおく、教育審議委員會は朝鮮における教育に關する重要なる事項を調査審議す

第二條　[illegible]

第三條　[illegible]

第四條　[illegible]

第五條　[illegible]

第六條　[illegible]

驅逐艦と取換に英領基地を租借
米政府より正式發表

【ワシントン三日同盟】ルーズヴェルト米大統領は三日議會に對し[illegible]

獨の機械化部隊
ソ、羅國境守備につく

【ニューヨーク三日同盟】[illegible]

購入
米より戰車
カナダ政府確認

【オッタワ二日同盟】[illegible]

一年間の戰果
英空軍省發表

【ロンドン二日同盟】[illegible]

羅國王暗殺未遂

【ブカレスト三日同盟】[illegible]

英機卅一撃墜
ベルリン特電【三日發】

[illegible]

一般開拓團
殿部隊歸る

【新京四日同盟】[illegible]

用品局新設
鐵道省官制改正

【東京電話】[illegible]

中村軍司令官歸任

【釜山電話】[illegible]

京城駐在米副領事

[illegible]

＝人＝

◇伊藤[illegible]氏　◇八木[illegible]氏　◇荒井[illegible]氏　◇[illegible]

時の錄音

[illegible]

三國志 (303)
（出師の卷）
吉川英治（作）　矢野橋村（畫）

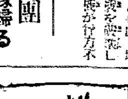

花嫁（一）

「このまゝ踏み止まつてゐたら、[illegible]

[illegible]

三共 SANKYO
貧血にヘミナール
無機鐵劑は有機鐵の缺陷に於てその增血作用を檢討し又鐵の血液に對する効果と鐵・銅併用療法、更に鐵の化合形態説にも留意して多年生物學的實驗の結果完成せる增血劑ヘミナール（Heminal）は特に貧血症、出血性貧血、溶血性貧血乃至出血性貧血の場合に於て著明なる增血作用を現はし、胃腸障害其の他の副作用を見ることなく從來使用せられたこの種製品の追隨を許さゞる成績を收め得た。
東京市日本橋區室町　三共株式會社
京城府大和町　朝鮮三共株式會社

投網釣具　百貨　吉備商會

効果も香味も一番……
仁丹の粉歯磨

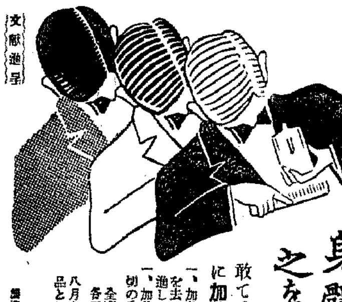

身體髮膚之を父母に享く　敢て禿髮せざるため加美乃素あり
養毛・生毛　美髮液　加美乃素
製造元　加美乃素本舗

頭痛にノーシン

農業家各位に謹告
粉末驅蟲劑ニコライム
害虫驅除劑として既に定評ある粉末煙草の製造を開始仕り候につき御用命の程願上候
拾貫匁入
製造元　大日本ニコチン工業株式會社
發賣元　植村製藥株式會社農藥部

供御にも統制品
民草の上に長き大御心を拜す

【東京電話】畏くも　天皇、皇后兩陛下の御日常の供御にも外米を交され、御身の御周りは只管御節約あそばされるなど、總て時局下の民草の上を御軫念される御由で、宮内省大膳寮に御料品をはじめ宮内省の食器・器物なども地方民の物産…

御料　をはじめ宮内省の食器・器物なども…

御用　人を通して…

宮家　…

誇れ・その鐵脚
府內十萬の學童に徒步命令
十日から決行さる

「鐵脚を誇れ！」……やがての日本…ことになつた、これまで學校の方…

勅語御下賜五十周年奉祝
三大記念事業決る

今年は勅語御下賜五十周年…

あすは青空
もう大丈夫、カラリと晴れる
喜べ！この太鼓判

…

低氣壓　の…

日本海　…

必死の排水作業に
出陳物は全部無事
朝博を護る鐵壁陣

…

京城の雨量
三百ミリ
相當の被害

…

纛島方面減水す

…

朝博浸水見舞

…

仇し男との外出
一切罷りならぬ
藝妓、女給に手厳しいお達し

…

防犯の初表彰

…

事變國債
百七十五萬圓
を賣りつくす

…

無茶な親不孝者
遂に豚箱入り

…

歸校學生船
一隻を配船

…

米糠の闇取引

…

大相撲二日目
あす開場する

…

學位授與

…

四日朝の氣象概況

…

京城地方【今晩】…

仁川地方【今晩・明日】…

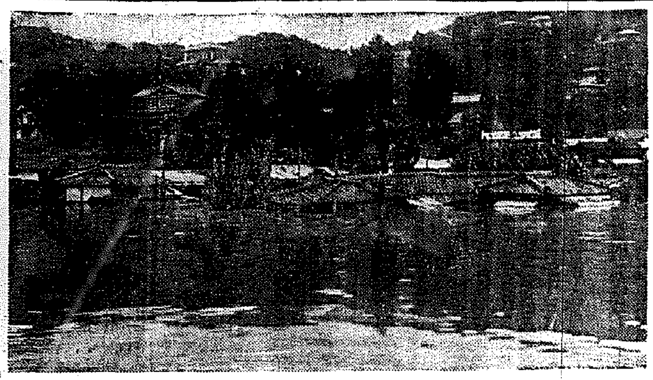

纛石町附近の大浸水……

日本聯合衛生學會
京城府民館に開かる

…

【寫眞は鈴川知事】

農村は既に新體制
地方行政の下部組織を強力に統合する
鈴川京畿知事語る

地方行政の運用は…

強力な統合體となつて

…

總動員　…

全府民・戰ふ生活へ
戰時國民生活强調週間　初日に祈誓式

…

半島に學ぶ
朝鮮の金融組合制度研究に
新民會から留學生

…

川島精動總裁
あす清州へ

…

醫學博士　坂井　滿
坂井小兒科
明治町二ノ三〇　電②七六二

有價證券引受業
日鮮引受國債賣買
公社債株式ノ賣買
川島屋證券株式會社
滿洲川島屋證券株式會社

街道石松ぶし
日活京都作品・清水港・主題歌
歌唱　美ち奴　鶴田六郎
主題浪曲　清水港　廣澤虎造
テイチクレコード

ぜんそく
百日咳の方へ
無料で差上げます
廣島縣安佐郡龜山村　森本作市

武田産婦人科病院
武田産婆學講習所
京城府長谷川町（朝鮮銀行横）
醫學博士　武田正房

資産信用調査
結婚調査
帝國興信所京城支所

グリコデ　オメメ　カクシテ「バアー」

京城府黄金町三丁目
本田病院
院長　本田建義

時局レコードは
山口樂器店
電話本局②二〇〇七三番

平岡內科醫院
京城府元町一丁目
電話龍山一一五一番

中風・高血壓・神經痛は
血の濁りが原因
血液を淨化して循環を良くすれば治る
今津研究所

●ノーシンをのんだ頭の軽い朝●

母ウメ儀豫て病氣の處養生不相叶今朝六時逝去致し候に付き來る六日午後四時…
京城府…
長男　肥塚　茂
…　濱野太郎
…　高橋　敏

渡邊爲吉儀豫ねて病氣療養中の處八月二十八日死去仕り候…
渡邊　浩
渡邊　顯三
渡邊　虎吉

帝國海軍博覽會

貴女の若さと健康に
每月の生理に
プリーズ綿

楠公印ベルト
三ッ星調帯株式會社
富士商店

ツルチュク

體質改善
稀極的強壯劑
ビクラ
ビクラは身體各細胞に溌剌たる活力を與へ、抵抗力を高め、速に血を増し、心臓を强め、食慾を旺盛にしてエネルギーを充溢し、新陳代謝を盛んにする等、總て一般身體状態を改善する飲み易き、積極的强壯劑なり。
林源十郎商店

神經痛　リョマチ
いぬねこや本店

パイロット萬年筆　ハマクチペン
大阪　服部洋行

トモエクレヨン
色が良くて　つよい

★日本で一番良い！
ジュピター複寫紙
株式會社　原田商店

學藝

山村耕花氏筆

永日抄【上】

鄭人澤

無益な心構へ

昔私は一年か一年半も[illegible]は長い間病身で[illegible]心病へ[illegible]人間に[illegible]ある。[illegible]すで、私が一度もその決心に對して正直でなかつたからである。脚らなければならない事に知つてゐる。しかし金儲けりつこないのだといふ事もよく知つてゐる。これでは何か[illegible]あつても、その決心に對して正直になれないのが人間の[illegible]

これと同じやうに私は[illegible]

[illegible]ば、今更どうもかなしい前で[illegible]。

四十の坂を越せば[illegible]出て來ると言つた[illegible]

私の興味を取り卷いてゐるものは、いつでも白い鏡[illegible]める中に、私の[illegible]自分が[illegible]

思ひつめると、どうやつて[illegible]行くのが[illegible]

大船の半島娘

……Kから[illegible]されて大船の[illegible]の[illegible]で[illegible]撮影所が特別出演する

劇映畫一本立の可否
―アメリカ映畫界で調査―

[illegible]アメリカでは[illegible]一本立と二本立の問題[illegible]

鈴木澄子渡米

新興京都スター鈴木澄子と伊藤[illegible]は日米[illegible]の[illegible]

歌ふ朝霧鏡子

[illegible]

映畫ニュース
松竹新興交流

[illegible]

新映畫紹介

◇若い未亡人 新興東京は[illegible]

◇僕等の先生 大都映畫は[illegible]

◇大同石佛寺 [illegible]

◇新月夜鴉 松竹京都[illegible]

◇風の又三郎 日活多摩川[illegible]

◇黑潮の國 [illegible]

京日歌壇

吉井勇選

[illegible]

明滅燈
先づ撮影技術

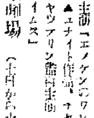

今までの[illegible]

火曜番組

京日文化映畫劇場 (九日から十二日まで) ▲日本ニュース▲[illegible]

和信映畫館 (九日から十二日まで) [illegible]

喜樂館 (九日から十二日まで) [illegible]

大陸劇場 (十日から十二日まで) [illegible]

浪花館 (七日から十二日まで) [illegible]

京城劇場 (十日から十[illegible])

明治座 (九日から十五日まで) [illegible]

京城寶塚劇場 (九日から[illegible])

若草東寶劇場 (十二日まで) [illegible]

不連續線

會

「これからは宴會の定額は五圓以下となつたさうだね」

「うん」

「それは宴會ぢやないから、もつと高くなるさ」

[illegible]

新刊紹介

◇若人の榮冠 [illegible]

◇乳姉妹 [illegible]

▲日本士道 [illegible]

學藝だより

◇マキノ[illegible]

今晩のラヂオ

[illegible]

續 快男子 (169)

大島伯鶴 (演)
今村恒美 (畫)

年寄りの新發智

[illegible]

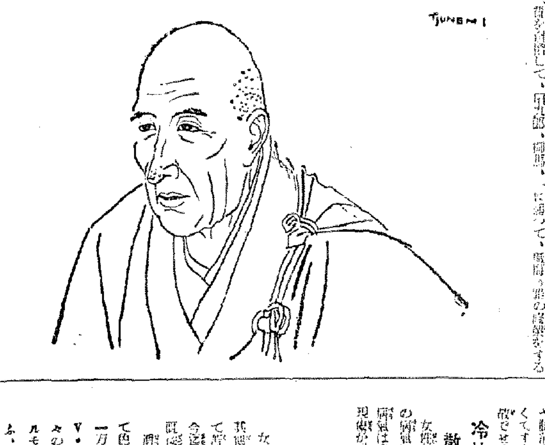

法人登記公告

[illegible]

咸興地方法院
南川出張所

ワセトン球
有名病院婦人科使用

治療の進歩は幸福の泉

内に浸み亙く 浸潤作用

今は明るい氣持で御禮の言葉

大變困つてゐましたが

日一日と健康體目ざして

秋風は冷たい

女性の健康の暖爐は
と角火が消え勝ですが

冷めたい血を散らす

よく燃えるストーブに

V・A・B・C・D綜合養榮劑
コンビタ
潑剌たる健康体に!
製法特許

今は子供の發育促進、虚弱体質強化の好機です。然し一面には偏食、食慾不振等の爲榮養不足、衰弱を招き結核や肺炎等に冒される危險も多い！毎日一家揃つてコンビター丈のみ、榮養の充實を圖つて下さい。

VITAMIN A・B・C・D＝COMVITA

肩こり腰痛に
自濕布 主治療劑
デルモライ
卅分できく

疲れ易い
赤玉ポートワイン

天然の熟成になる純良甘味葡萄酒

疲れを治して元氣で働け！

身体が疲れた儘では不[illegible]も捗りません。又過勞が疲勞の原因となる事もあります。疲勞は早く治して元氣でお働き下さい！その爲には赤玉ポートワインは最も効果ある飲物です。仕事にかゝる前の此の一杯はよく元氣を恢復し、休息の一杯は速かに體力を回復する優れた効果があります。

赤玉ポートワインが何故疲勞恢復に効があるか？

赤玉ポートワインは、よく熟した葡萄から醸造した天然の純良葡萄酒で、榮養を高め、疲勞を恢復する飲料として廣く愛用されて居ります。之の甘味を成してゐる葡萄糖・果糖(疲勞恢復に必要な榮養素)で、血の巡りをよくする葡萄酒の作用と相俟つて、速かに疲れを治します。又消化を助け、食物の榮養をよく身につける働きは、一杯ごとに体力を増強し、容易に疲れない健康を養ひます。

準國家管理移行 朝鮮食糧對策成る
本府けふ最後の打合せ

米穀年度における朝鮮の食糧對策については當局關係者の意見の一致を得たので四日午後一時から總督府で政務總監、湯村農林局長ら關係者が協議の上決定し、今回正式に發表することとなつた。[illegible]

一、[illegible]

鰮漁獲高六割減
八月末現在百四十九萬樽

[illegible]

人工聯の要望 六ケ條承認さる
十月中に新會社設置

[illegible]

滿銀券の鮮内流入
鮮銀は當分靜觀方針

[illegible] 國際問題として[illegible]

金融界の新體制
現在機構でも十分
星野鮮銀理事談

[illegible]

海運統制强化に
隣保組織を分割結成

【東京電話】[illegible]

九月分國際連絡 運輸換算率決定

九月分國際連絡運輸換算率は次の如く決定した
▲日滿旅客及び荷物　百ドルにつき[illegible]
▲滿洲旅客及び手小荷物　一圓[illegible]
▲鐵道貨物運賃料金　一斤につき七錢一厘四毛

京城商議永年商工從業員を表彰

京城商工會議所では來る十一日午後二時から長谷川町公會堂で第八回商工從業員永年勤續者表彰式を擧行する。[illegible]

高橋龜吉氏十六日入城講演

[illegible]

無煙炭組合總會

[illegible]

鑛石用 麻袋叺 仁川府仲町 澁谷商會 電話長三五四番

農林商工の事務調整 兩省の機構一元化へ

經濟解說

[illegible]

農林省の分離

[illegible]

公社債株式賣買引受募集 京城府黃金町二丁目一九八 山一證券株式會社京城支店 電話本局 二三五一八・二三五二〇 三五一九・七三〇七 振替京城一二八八三

生糸の清算取引 神戸市浪花町六〇 取引所ビル三階 神戸取引所委託賣買 サ 佐相右一商店

明治街錄音

[illegible]

株式 投物一巡 小康

前場 [illegible]
後場 [illegible]

短期新東大引

	値段	前日
後場	[illegible]	[illegible]
大阪	[illegible]	[illegible]
東京	[illegible]	[illegible]
京城	[illegible]	[illegible]

買轉換困難か

[illegible]

煙草株先驅高

[illegible]

選擇買ひ擡頭

[illegible]

朝取實物出來値

[illegible]

現株仲値

[illegible]

會社ニュース 日曹鑛業小田炭坑外六社合併

[illegible]

東京國債

[illegible]

横濱生糸頭重

[illegible]

一般商品市況

[illegible]

京日卸賣物價

[illegible]

債券市況

[illegible]

株式（四日）

朝取新甫と日步 / 大株長期 / 大株短期 / 東株長期 / 東株短期 / 大株短期株合 / 商品（四日） / 東京現株 / 金融（四日） / 外國爲替（四日）

[illegible]	[illegible]	[illegible]	[illegible]	[illegible]

鮮魚青果市況（京城府中央卸賣市場）

鮮魚 全鮮的海況の惡化のため各地共入荷極めて少く全面的に高調
果實 雨天のため入荷少く商行不振、但し相場は堅らず
蔬菜 地物は天候不順により入荷減、價格は不良品物く玉葱は落の外保合

[illegible]	[illegible]	[illegible]	[illegible]

長期・短期・實物 朝鮮取引所證券取引員 三田原秋三郎商店 京城府黃金町二丁目一九九 電話本局 5170 5177 5178 5179 7059

朝鮮總督府命令航路 嶋谷汽船出帆

東亞證券 短期部 現物部 6131 6132 6134

大阪商船出帆 嶋谷汽船株式會社

大原證券會社 京城府明治町 電話本局五一二一

三和株式現物店 京城府明治町二丁目 代表電話本局六一〇一番

源山本源作商店 現株仲値

株 株 朝鮮取引所證券取引員 株式會社丸大 マルダイ取引店 京城府黃金町二ノ一九九 電話本局 3536 6534 4907 7081

京城最古の取引店 白井友之助商店 朝鮮取引所取引員

大陸劇場 二日—六日時間表 文化映畫（北支の夏） 12,00 3,10 6,30 七日間の休暇 12,13 3,23 6,43 ワルツ合戰 1,36 4,45 8,05

本町三 京劇 面白い映畫は新興 一日より 悲運の姉妹 花婿五千石

若草劇場 九月二日よりの上映時間表 ニュース 2,10 4,45 7,10 道場永平寺 蛇姫樣（完結篇） 12,00 2,30 5,05 7,40

京城寶塚劇場 タンスレー探檢記 アトラクション 日本ニュース 12,00 2,40 5,20 8,00 カプリチオ

明治座 二日より八日まで上映時間表 樂しき我が家 12,00 ニュース 12,51 3,51 7,00 京城（文化） 何れの君よ 1,25 4,25 7,35 樂しき我が家 3,01 5,58 9,06

朝日座 梅澤茂登子

京龍館 五日九日 ニュース 2,10 6,50 暴風の姉妹 2,30 5,00 鬼あざみ 12,00 3,30 8,00 若旦那武者修業 1,00 4,20 8,55

京日文化映畫劇場 1 RKOパテーニュース 2 國境警備 3 歐洲動亂 4 漫畫ペテーの海水浴 5 パラマウントニュース 6 紀元二千六百年記念 7 日本ニュース

黄金館 八月三十一日より六日間特別上映 ニュース 12,00 3,18 6,51 女は泣かず 12,15 3,42 7,16 サーカス・シリーズ 2,38 6,11

和信映畫館 1 大日本ニュース 2 パラマウントニュース 3 歌の花束 4 高速度カメラ 5 スクリーン・レビュー 6 タシマホール大寺院 7 ドイツ中の 8 大探險映畫 電撃作戰 ジャングル

浪花館 九月三日より上映 姉の出征 12,00 ニュース 7,00 結婚ターデター 1,10 4,00 7,10 姉の出征 2,50 5,35

京城日報
朝刊夕刊共十二頁

病軀その任に堪へず 吉田海相辭表を提出
後任には及川大將最有力

【東京電話】狹心症のため海軍軍醫學校診療部に入院加療中の吉田海相は四日午前十一時住山海軍次官をして首相官邸に近衛首相を訪問せしめ辭表を提出して執奏方を依頼した、政府は時局の重大性に鑑み直ちに後任海相を補充することになり、近衛首相は同日午後一時三十分首相官邸に住山海軍次官の來訪を求めて海軍部内の意向を聽取した、後任海相としては横須賀鎭守府司令長官及川古志郎大將が最も有力視される

及川大將略歴

【東京電話】後任海相に擬せられてゐる及川大將は岩手縣出身、明治卅六年兵學校卒、今年五十七歳、同期には長谷川清、加藤隆義兩大將がある、吳鎭參謀長より軍令部第一班長となり[illegible]の下にロンドン會議後の第一次補充計畫に努力した、其後第一艦隊司令長官と第一艦隊司令長官の要職を經て支那事變勃發當時は旅順要港部司令官にあつた、昭和十二年四月長谷川大將の後を受けて支那方面艦隊司令長官となり輝々たる武勲を樹て昨年十一月横須賀鎭守府司令長官に親補せられた、[illegible]

海軍省より發表

【東京電話】吉田海相は[illegible]のため目黒の私邸において療養中であつたが、三日築地の海軍々醫學校診療部に入院、四日[illegible]り左の如く發表された

海軍省副官談

（四日午後一時發表）吉田海軍大臣は先月以來胃腸障害にて手當中なりしが激務の疲勞もあり恢復捗々しからず且つ數日前より狹心症の發作あり、安靜加療を要するにつき昨三日海軍々醫學校診療部に入院せられたり

敵機五十五を擊墜
六月以來 我が陸鷲の戰果

【〇〇基地四日同盟】支那派遣軍報道部發表＝陸軍航空部隊が援蔣ルートの遮斷作戰に協力し極めて緊密なる協同の下に展開せる奥地攻擊作戰は八月末までを以て三ケ月にわたり更に九月に入り引續き攻擊續行中なり、この間攻擊日數廿二日、使用飛行機數は一千機、投下爆彈量六百トンにしてその大部は敵の首都重慶を中心とする軍事要點施設を、又その一部は西北ルートの要衝蘭州並に南鄭等に極めて甚大なる損害を與へたり、而してこの間敵機を擊墜せること五十五（うち不確實二十、地上炎上一〇）なり

第一次猛爆の火蓋は郊外の白市驛空襲
敵都攻擊過去三ケ月の輝く武勲

【〇〇基地四日同盟】陸の荒鷲が敵首都重慶の軍事施設に爆擊を浴びせ敵の戰意破碎に致命的打擊をかせつゝあるが、今この輝く攻擊の後を辿るに去る六月六日第一次攻擊の火蓋が重慶郊外の白市驛空襲によつて切られて以來敵都に猛攻擊を繰返し遂に六月十一日の第一回攻擊に引續き十二日の第二次、十六日の第三次と行はれた猛攻擊は敵首都に致命的打擊を與へると共に、襲ひ來たる敵戰鬪機數十機と交戰して十一機、十二日二十機、十六日十機を擊墜、敵をして暗然自失たらしめた、而しこの間[illegible]

斯く七月に入つて[illegible]

既に[illegible]

絶大なる戰果收む
貨車を粉碎、軌道寸斷
海鷲、浙贛線西部方面を猛爆

【〇〇基地四日同盟】中支海軍航空部隊は三日浙贛線西部方面の[illegible]を爆擊し[illegible]

重慶[illegible]

[illegible]

新體制同志會 世話人會開催

【東京電話】新體制同志會では四日午後一時より事務所で全體世話人會を開催、三日の新體制準備會の内容を中心に懇談した結果、次回準備會においては議會側委員をして左記四項を主張せしめることとし五日午後一時より右準備委員と世話人會との聯絡會を開くこととなつた
一、新體制の中核組織を恒久的存在として一切の經濟文化活動を指導することとなし、國民協力會議は設置せぬこと
二、中核組織には中央地方を問はず軍人、官吏は介入しないこと
三、中核組織には革新的にして政治性ある人物を網羅すること
四、中核組織の經費は會費制度とすること

近衛首相と協議

[illegible]君は四日午後[illegible]

新體制國民組織の總裁を恒久化せよ
有馬伯首相に進言

【東京電話】有馬賴寧伯は四日午前十一時半首相官邸に近衛首相を訪問、新體制問題に關し會談正午辭去したが右會談において有馬伯は新體制準備會の討議經過に鑑み同伯が一應の結論を得た左の二點につき進言した模様である【寫眞は有馬伯】
一、總裁恒久化 新體制の建設國民協力組織（假稱）の總裁は内閣の更迭に關聯なく恒久的なものとすべきである、即ち組織大綱案によれば、總裁は總理大臣の兼任とす、とあるが、荀くも永續的組織である以上その總裁は内閣更迭による影響を受くることなきやう首相と總裁との關聯を斷ち、その地位を恒久的ならしめる必要がある、特に近衛公は新組織の提唱者であるから將來とも首相たると否とを問はず新組織の總裁たるべきである
一、國民協力會議絶對必要 國民協力會議は新體制組織を健全に運營する機關であるが、不必要論が唱へられてゐるが、下意上達の實を擧げるためにはこの機關は絶對に必要である

新體制運動に協力
貴族院研究會方針を決定

【東京電話】貴族院研究會では四日午前十時より政務審議會を開き新體制問題に關し種々意見交換の結果、左の方針を決定し同十一時半散會した
一、近衛首相の提唱による新體制運動には、目的達成を期せしめるため全面的に協力する
一、協力の具體的方法はその都度[illegible]

聯合協議會

【東京電話】貴族院研究會では、四日午後霞ヶ關の同會事務所に常務委員と政務審議會委員との聯合協議會を開き酒井忠正、山岡萬之助の兩氏より新體制運動の進捗に伴ひ本會々員がこれに協力することについて[illegible]

獨の全面的勝利後 英海軍は米に移駐
駐米英大使が回答

ワシントン特電【三日發】先に米國政府が英國政府に對し英獨戰爭が英國に取つて不利な發展を見た場合その艦隊を如何に處理するかにつき英國政府の意向を質したが、右に對しロシアン駐米英國大使は三日米國務省に對し左の如き回答を通達した
ドイツの全面的勝利が實現された場合でも英國艦隊は降伏乃至自沈するやうなことは絶對になく直ちに海外恐らく米國に移駐される筈である
なほハル長官の今回の通達は曩に六月チャーチル首相が議會で行つた聲明即ち英國艦隊の水域が支へ切れなくなつた場合、英國艦隊は英帝國の他の重要なる海上防衛のため海外に移駐する筈である、この方針は今以つて變更されないものと解してよいかとの質問を發したが、ロシアン大使はあると信ずると回答した
右チャーチル首相の聲明は英國の既定方針であり、そのことは既に九月二日國務省に對し英國政府が發した通牒によつても明かである

更に深き諒解成立
英、米關係に米大統領洩らす

【ワシントン三日同盟】ルーズヴェルト大統領は三日議會に對する書翰を以つて大西洋上の英國海空軍基地租借と米驅逐艦五十隻の對英讓渡決定を發表したが、大統領は英米兩國は更に深い諒解を遂げてゐる事實を大要左の如く洩らした
海空軍基地の租借及び驅逐艦の讓渡決定に先立ち米國政府は英國政府に對し對獨戰爭遂行の決意につき質問を發したに對し、英政府は英本土を繞る水域が維持し得ざる如き状態に立ち至つた場合は絶對に英艦隊を降伏せしめることなく、英本土水域を去つて英帝國の他の部分の防衛に當るべき旨、米政府に對し完全な保證を與へた なほ同國務當局の語る所によれば
米國政府は去る七月四日チャーチル英首相が下院で發表した英國艦隊の去就は、果して英國不動の方針なりや否やを正式に問合せ中であつた所、昨二日ロシアン駐米英大使を通じ[illegible]とする回答が寄され、こゝに海空軍基地と驅逐艦との交換協定が調印成立を見たものと傳へられる

米英の交換は大統領の權限内
米司法長官意見書

【ワシントン三日同盟】ルーズヴェルト大統領は三日の議會宛書翰中に今回の英米取極めに對する法律的見解を表明したジャクソン司法長官の意見書を添附したが、この内においてジャクソン司法長官は英國海空軍基地と驅逐艦の交換については上院の承認を要せず大統領の權限をもつてこれを取極め得る旨を述べてゐる、その要旨左の通り
一、英國海空軍基地と驅逐艦との交換取極めは上院の承認を必要とせず大統領の權限をもつてこれを締結することを得
一、右驅逐艦の讓渡に關しては大統領は、例へばスターク作戰部長の如き艦隊參謀將校の署名を得てこれを實行する權限を有する
一、右驅逐艦の大西洋横斷航行はアメリカの中立性に鑑み、イギリス人乘組員によつてなさるべきである

專門委員任命 英領租地處理

【ワシントン三日同盟】フォレスタル海軍長官代理は三日英領租借地の防備及び施設の決定は英米共同專門委員會の檢討を經た後決定を見る筈である

一、改裝終了の一九三二年以前建造の驅逐艦一千二百噸級驅逐艦は現在非役中であるが最新式驅逐艦は建造費七千萬弗である
英國が米の驅逐艦を絶對的に必要としてゐたことは察すべくも無い事實であつた、而してこれと同時に米國が大西洋において英國領の海軍基地を英國から獲得することはパナマ運河の防衛を強化するものである、而してこの租借協定には[illegible]に含まれてゐないものであり、英本國との行政的關係は何等變更されないものとなつてゐる

第一回分八隻は六日までに引渡す
米海軍省より發表

【ワシントン三日同盟】米海軍省は三日對英讓渡驅逐艦五十隻の第一回引渡し分八隻は來る六日までに引渡すべく準備中で既に米水兵に依つてボストンよりカナダに向け航行した、殘り四十二隻は全部大西洋艦隊に在り[illegible]
一、右驅逐艦の讓渡に關聯してスターク作戰部長は驅逐艦讓渡の代償として海空軍基地を租借することは米國の國防を弱化するものではなく、却つてこれを強化するものであると左の如く語つた

英米驅逐艦 現有勢力

【ニューヨーク三日同盟】米國政府は英國政府に對し驅逐艦五十隻を讓渡することに決したが、この結果米英兩國の驅逐艦勢力比較は左の通りである
▲現有勢力 艦齡超過艦一六九隻（但し内四六隻は敷設艦その他に改裝されてゐる）艦齡未超過艦（即ち一九三四年以前建造のもの）一七八隻、合計二四七
▲英國（讓渡の五十隻を除き推定）現存勢力 一九七隻
▲目下建造中のもの 五七隻、建造計畫中の未確定のもの七四隻
かくて一九四六年末には三百廿八隻となる筈である、これに對して英國驅逐艦勢力は開戰當時の英驅逐艦勢力二五五隻、開戰以後の損失による現有勢力 一六五隻（但し三分の一は修理中で活動隻數は一〇〇隻以下と推定せられる）建造中のもの（明年中竣工の見込）二六隻 米國より 五〇隻 以上を合計した將來の驅逐艦勢力は二百四十一隻である

米の驅逐艦は絶對的に必要
英外務省スポークスマン語る

【ロンドン三日同盟】米政府の驅逐艦讓渡に關し英外務省スポークスマンは三日夕記者團に對し[illegible]

英海軍乘組員近く渡米

ロンドン特電【三日發】英國海軍當局は米國における英國海軍基地の租借協定と引換へに英國に讓渡されることになつた驅逐艦五十隻の受取につき、近く米國に向け多數の海軍乘組員を派遣するといはれる

獨政府の態度極めて愼重

【ベルリン三日同盟】英米間に協定成立した驅逐艦讓渡に關し獨政府當局は極めて愼重な態度を持し努めてこれが批判を避け、獨政府としてはこれに關する[illegible]を全面的に檢討した後でなければその態度を決定することは出來ぬと述べてゐる

瑞西、對英嚴重抗議

【ベルリン三日同盟】英機の瑞西領空侵犯に對しスイス政府は數次に亘り英政府に對し抗議を提出しつゝあつたが、[illegible]

佛銀行總裁更迭

【ヴイシー三日同盟】フランス政府は三日附でド・ボアサンジュ氏をフランス銀行總裁に任命、前總裁フールニエ氏を名譽總裁に任命する旨發表した、ド・ボアサンジュ氏は[illegible]

大藏辭令【三日付】

【東京電話】株式會社台灣銀行理事を命ず 成田[illegible]

遞信省課長級異動

【東京電話】[illegible]左の如く内定、近日中に正式發令の豫定
[illegible]

割讓地區住民 引揚進行

【ブダペスト三日同盟】一日グロスワルダイン（オラデア）において初會合を行つた國境新設定委員會は三日同地において國境劃定の第一歩として北部トランシルヴアニアにおけるルーマニア人の生命、ならびに財産の保護に關する問題につき協議を行つた、なほ同地方割讓に伴ひルーマニア側は引揚げに既に着手中で、ルーマニヤ側はグロスワルダインを始め割讓地區内の記念物を本國へ運び去つてゐるといはれる

ベルリンに空襲警報

【ベルリン四日同盟】四日午前零時過ぎ英機數機はベルリン上空に飛來約二時間半に亘り警報が發せられて、テンペルホーフ飛行場方面から猛烈なる高射砲の砲擊が開始された、獨當局は右空襲に關して左の如く發表した
四日英空軍はベルリン空襲を企圖飛來した英空軍二個隊は、ウイッテンブルグ、マグデブルグ間において我が高射砲の砲擊を受け、中數機が空中で擊破するのが確認された、而し右編隊の一部はベルリン中心地區に突入數個の爆彈を投下した

倫敦空襲卅九回に及ぶ

ロンドン特電【三日發】三日午後十一時卅五分ロンドン地區には、第三十九回目の空襲警報が鳴り響いたが、十四分間で解除された

獨ソ國境確定 委員會任務終了

【ベルリン三日同盟】ポーランド分割による獨ソ新國境劃定業務は去る八月卅一日を以て完了した、新國境は一千三百八十九キロの長きに亘るものであるが、[illegible]

英機五十四機擊墜

【ベルリン三日同盟】獨空軍は三日も終日ロンドン北方面にイングランド南部地方に反復攻擊を行ひ特にリヴアプール、スウオンシー、ブリストル、ノリマス、ポーツマス等の各軍港基地、航空機製造工場等を爆擊した、一方獨空軍當局は同日の戰鬪につき擊墜英機五十四機に對し喪失は十二機と發表した

驅逐艦對英讓渡を非難 ウ大統領候補

【ラッシュヴイル（ニューヨーク州）三日同盟】共和黨大統領候補ウイルキー氏は三日聲明を發してルーズヴェルト大統領が議會の承認を無視して驅逐艦の讓渡を行つたことを痛烈に非難してゐる、聲明要旨左の通り
米國民が新海軍基地の獲得に贊意を表することは疑問の餘地がない、然しルーズヴェルト大統領が斯る重大な措置を行ふに當つて議會の協贊を求めず又世論の討議も許さず全く專斷的に行つたことは極めて遺憾で[illegible]

湖南の要衝芷江、辰州を爆擊

【〇〇基地四日同盟】山上、黒谷、金子、田淵の各部隊は四日午後湖南省の要地にして敵の重要空軍基地たる芷江を空襲、更に敵に猛爆を浴びせ十五、六ケ所より大火災を生ぜしめた、又栗原、石橋、山縣、森田各部隊長の指揮する一隊は湖南省の軍事要衝辰溪を奇襲〇〇キロの巨彈を市内外に叩きつけて五ケ所を炎上、更に増永、中村、鍋田の各部隊は長驅沅江の上流湖南省の物資集散地たる辰州を襲ひ壯烈な爆擊を敢行六ケ所を炎上せしめた
【〇〇基地四日同盟】中支海軍航空部隊は四日長驅[illegible]（何れも湖南省）攻擊を實施、[illegible]

孔の香港逃避により重慶全く信用失墜
軍政費支辨に大破綻

【香港三日同盟】財政部長孔祥熙の[illegible]

西東南北

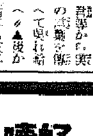

[illegible]

好評嘖々 短歌作法講座（全三巻）四六判上製
第一巻 作歌入門 一・六〇 〒一四
第二巻 短歌作法 一・六〇 〒一四
第三巻 作歌辭典 二・五〇 〒一四

石坂洋次郎著 麥死なず 價一・二〇 〒九
岡本かの子著 生々流轉 價二・四〇 〒十四
齋藤茂吉著 高千穂峰 價二・五〇 〒一四
内山完造著 上海漫語 價一・五〇 〒一二
ノーラ・ワーン女史著 宮崎信彦譯 支那流浪記 價一・七〇 〒一〇
米内山庸夫著 雲南四川踏査記 價三・〇〇 〒一四

長篇小説 旅愁 第一篇 第二篇
横光利一著 裝幀 佐野繁次郎 定價各二圓 送料各十四錢

新刊 故郷失ひぬ ヴェレサーエフ著 八住利雄譯
本書に何を描く！ 我等の父の祖國 武勳と榮譽!!
定價一圓八十錢 送料十四錢

新刊 天野元之助著 支那農業經濟論 上卷
刻苦數年鏤骨研鑽の成果にして支那農業經濟研究の最高峰!!
【目次】
第一章 土地制度
第二章 階級構成
第三章 小作制度
第四章 雇傭勞働
第五章 農村副業
菊判上製箱入七六四頁 定價八圓 〒三八錢

東京市芝區新橋七丁目 振替東京八四〇二番 改造社

社説 新體制と精神的統制

[illegible]

交通行政機構の再檢討論が擡頭

内外地調整案具體化

[illegible]

荷役力不足に對處 港灣機械化を要望

輸送力の再檢討濃化

[illegible]

小運送集約合同 買收濟七十三%

[illegible]

米穀顧問會議五日開催

[illegible]

金肥供給不足で 糞肥を積極利用

[illegible]

新麥の買付資金 三千萬圓融資決定

大藏省との折衝終る

[illegible]

北鮮合電社長 笹川氏に決定

[illegible]

米穀事務打合會 (第二日目)

[illegible]

詩人の癖

[illegible]

畑作增産計畫 根本方針決定

[illegible]

時の問題

英の盛衰と海上權 下

英海權の下り坂

[illegible]

下り坂の英海軍力

海上權の讓渡は必至 依然續く獨の封鎖陣

[illegible]

艦隊か空軍か

[illegible]

(地中)

[illegible]

(英國)

英國の海上權はかくして暫くもヨロッパ大陸ではドイツの制空權に席を讓つた、なほ同情すべきことは英國がヨーロッパでやがては世界でこの永年占めてゐた椅子を明け渡すことになるといふ點である。

(果し)

[illegible]

經濟ピトツク 配電管理とは

[illegible]

靴下消費生糸七月中減少

[illegible]

葡萄酒金切餅及販賣價格指定

[illegible]

九月分國際連絡運賃換算率決定

[illegible]

産金振興總會 十三日開いて

[illegible]

服裝雜貨聯 五日創立

[illegible]

工事入札メモ

[illegible]

夕刊後の市況

[illegible]

放射線

[illegible]

座談會 新政治體制の發足 出席者 末次信正 赤松克麿 清瀨一郎 小山亮 肥田琢司 濱田尙友

新體制に要求する農民 座談會

時局短評 情報局設置について…阿部賢一
サラリーマンと新體制 野崎龍七
時局直言
世界經濟新秩序の動向 金原賢之助
世界の情勢と日本の決意 清瀨一郎
「新經濟體制」の重點 高橋龜吉
大陸畫文 支那の名園 堯の勇士 鳥海青兒
新體制への發足(政界)木原通雄 新體制待ちの心理(財界)松本榮一 財界人天昇り(財界)本山住吉 「朝日」の新體制(新聞)津久井龍雄 デマの種々相(新聞)田中幸利 文化の刷新(文化)樺俊雄
現地新體制確立の急務 在上海 杉村廣藏
日支文化提携の基礎條件 長谷川如是閑
新政治體制試案 河野密
新經濟體制試案 武村忠雄
農村新體制試案 吉岡金市
新體制準備會に動く人々 末河隆五郎
政治と學生 樺俊雄
文藝春秋社
現地報告 36
定價 四拾錢
米國は日本を牽制できるか? ジョン・ガンサー
隣組巷談 上司小劍
現代と不良兒 杉山平助
統制團體祕聞 由比佐介
「呉淞クリーク」の續篇 小宅の死闘 日比野士朗
開拓地の小學校 滿洲紀行 長谷健
房總の避暑地帶 上田廣
朝鮮文化通信 金史良
英本土襲撃と海上封鎖 大場彌平
東京麹町區内幸町 文藝春秋社 振替東京一七六〇三

朝鮮郵船仁川定期出帆 [illegible]

朝鮮郵船定期 仁川より青島・上海への最捷路 [illegible]

日本海汽船出帆 [illegible]

登記公告 [illegible]

法人登記公告 新義州江界支廳 [illegible] 龍山出張所

新體制下スポーツ人
認識せよ鍛錬精神（上）

各運動選手に浸潤された誤りのスポーツ界もだんだん今や新體制の下にその本來の使命と任務を自覺に遂行しようとしてゐる。殊に最近一脈氏も說つた通りスポーツの眞の新體制とはつまりスポーツの本來的な姿に復るなり復歸をすることに見極めこれを今日國民生活に資するべく全ての要望と合致せしめつゝ各方面に強く力強く推し進めてゆくことにほかならないスポーツの

新體 制はもはや單に一部の者ではない。[illegible]

厚生 [illegible]

運動 [illegible]

生活 [illegible]

秋の庭球リーグ
愈よ七日から開幕

[illegible]

關東學生ホツケー日程 【東京電話】[illegible]

試練 [illegible]

馬事公苑
近く竣工

【東京電話】日本競馬會が馬事思想普及の目的をもつて[illegible]

けふのスポーツ

▲水上 京城中學、第二回全鮮學童水泳大會（一時）京城プール

獨、遂に全歐統合
五輪・デ杯戰など相貌一變
佛も傘下に活動開始

戰時において國際的にはよく〴〵勝要な事を知るドイツは體育長官チャンマー・ウント・オステン氏が各種競技の代表選手を引率して或はイタリーに遊ぎ、ハンガリーに飛び、いはゆる樞軸の鞏固とするスポーツの新體制を着々と進めてゐるが最近に至つて同長官は獨逸パリを訪問していよ〳〵フランスをもその支配下におさめ近に歐洲大陸を完全に統合するに至つた事は極めて注目される

大戰前まで英國と並び運動の覇を係ち來つたフランススポーツ界は大戰と同時に著名選手の殆んど全部を軍隊に送つてしまひさらにパリ陷落後は全く假死狀態に陷つてゐたが、ドイツ側では佛國民の更生をまづスポーツから行ふ事としてその手始めに佛國となつてゐた國際陸聯理事會長リメ氏やデ杯庭球選手メルラン以下若干名の人々を大部分釋放してスポーツ界の復興に當らせる事を條件とせると共にフランス最大のスポーツ新聞ロート紙を復刊佛のリヨンから轉じてパリで再開することを許可した

一方新體育長官イペル…ガレー氏はボロトラ新體育長官（デ杯庭球選手）と協力して體育運動審議會を組織して新體制を整へると共に獨逸テニス氏をドイツに派遣して體協の諒解を求める等があつた

かくて體協體育長官チャンマー・ウント・オステン氏は八月上旬パリに赴いて親しくその指導を與へ、ことに完全に聯盟が成つたので獨佛兩國は今後各種競技の對抗試合を行ふことを申合せた

新らしき佛のスポーツ聯盟は殆どドイツの組織をそのまゝ踏襲したもので、組織の中心は專ら青少年の育成におくこととし、ロート紙の編輯長ゴッデー氏がその首腦を作つたが、氏は一昨年ドイツで體育研究を行つた親獨家で今年も還つ先に新聯盟委員に選ばれた人である

かくしてフランスのスポーツ界は全く面目を一新して昨明さを取戻したが七月廿八日にはマルセイユ・リヨンの各都市で陸上、競技、自轉車、庭球などの競技會が催され、殊にパリでは[illegible]ヴァントゥスキーが[illegible]3米60を跳び、ヴァンテルが[illegible]40米ラインを[illegible]どの活躍振りを示した、一方パリでは庭球の國際記録競技が催されてNOIテストレモがブッシュを10－8、2－6、6－2、6－2を以て破つて優勝した、なほ同時に五百十人の青少年が體育檢定試驗をパスし國民全體が[illegible]やうになつた

かくて歐洲のスポーツ界はドイツの強力な指導によつて過去における[illegible]の舊秩序を排除して新しい秩序を建設せんとヒトラーこそ、新世紀のクーベルタンだといはれてをり、またその最も堅忍な盟邦たるイタリーではムツソリーニ自ら陣頭に立つてゐる、而も一方ソヴエートも既報の如く近き將來に國際スポーツの脚光を浴びんとする意圖を有してゐるからオリンピックをはじめデ杯庭球戰等の世界的行事も今後はその相貌を一變することが豫期されてゐる

こぞつて護れ
銃後の健康
理研ビタミン球

健康は國家の威力

戰つてゐるのは、戰場の將兵ばかりではありません。近代の總力戰では、銃後の職場や家庭にあつて働く事も、戰場で戰ふと同樣に大切です

それ故、國民がこぞつて丈夫になつて大いに働いて國家の威力を增大せしめる事が必要です

ビタミンV・AD補給の必要

一體日本人は、習慣上外國人に較べて動物性脂肪食を攝る量が少く、その爲それを補ふ爲本劑の如き優秀なビタミンA・Dを服用して健康保持に資する必要を生じます

特に注意せねばならぬ事は幼小兒並に姙婦のビタミンA・Dの不足で人的資源の重要な折柄、その補給を忘れる事は出來ません

毎日二球が保健量

本劑は小粒ながら
A…五千國際單位
D…壹千國際單位
といふ斷然たる高單位を含み、兎角失はれ易いAの力價は、理研獨自のグロピュールを以て保護してありますから、僅か毎日二球の連用で奏効的確です

肝油の如き服み惡いことはなく、お子様にも好適で各御家庭に必須の榮養劑として推奬せられてゐます

一月量（六〇球）二圓
三月量（一八〇球）五圓半
六月量（三六〇球）十圓

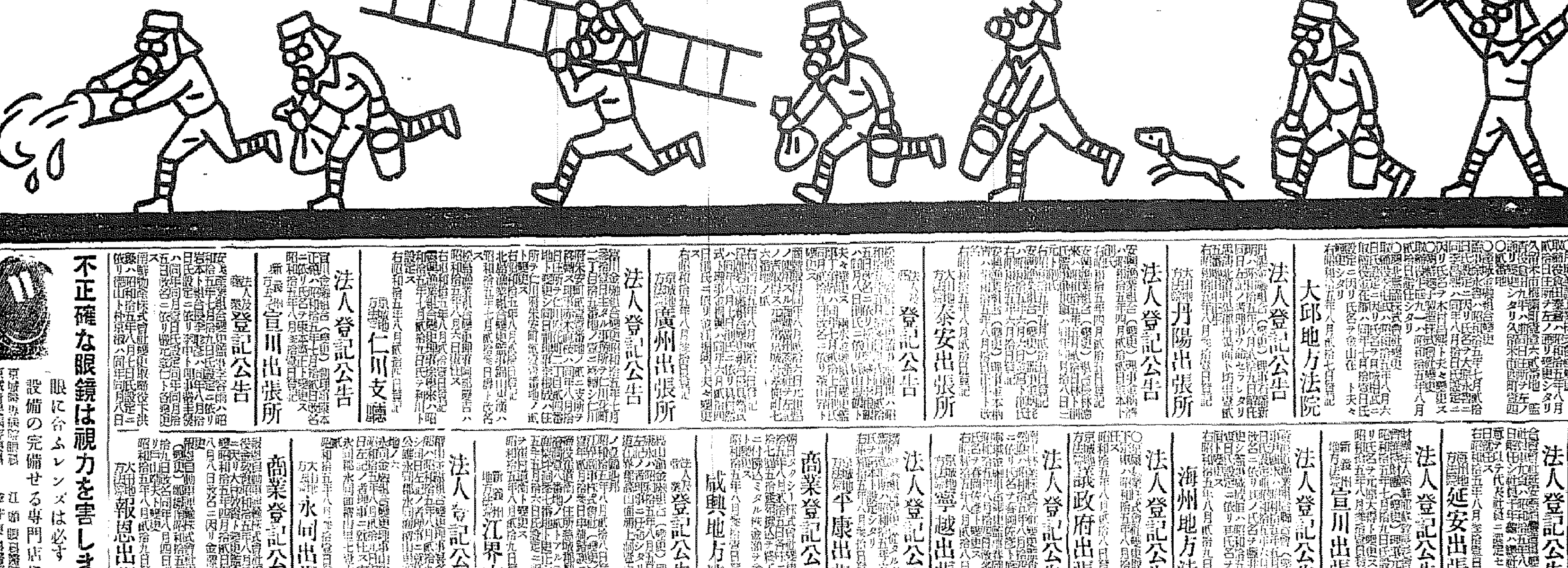

總代理店 株式會社 玉置商店

商業登記公告 [illegible]
大邱地方法院

法人登記公告 [illegible]
丹陽出張所

法人登記公告 [illegible]
泰安出張所

法人登記公告 [illegible]
廣州出張所

法人登記公告 [illegible]
仁川支廳

法人登記公告 [illegible]
宣川出張所

法人登記公告 [illegible]
咸陽出張所

法人登記公告 [illegible]
延安出張所

法人登記公告 [illegible]
宣川出張所

法人登記公告 [illegible]
海州地方法院

法人登記公告 [illegible]
議政府出張所

法人登記公告 [illegible]
寧越出張所

商業登記公告 [illegible]
平康出張所

法人登記公告 [illegible]
咸興地方法院

法人登記公告 [illegible]
江界支廳

商業登記公告 [illegible]
永同出張所

商業登記公告 [illegible]
報恩出張所

不正確な眼鏡は視力を害します

眼に合ふレンズは必ず設備の完備せる專門店にて

京城帝國大學御用
京城醫專病院眼科　京城府民病院眼科　平山眼科病院眼科　京城公醫眼科
江崎眼科醫院　金井眼科醫院　高川眼科醫院　矢田部眼科醫院　指定

大學堂眼鏡店
京城本町二丁目　電話本局②二三七五番
▲支店 平壤府本町六 大學堂眼鏡店
御願ひ！ 弊店の名義を騙り地方行商する詐欺あり右に惑はされざる樣特に御注意の程御願申上候

ALBASIL
ALB 98

急性淋疾に 慢性淋疾に

★學術的に研究せられたるズルフオンアミド劑の治療速度…

淋疾、中耳炎、扁桃腺炎、婦人科疾患、齒槽膿漏等の化膿性疾患に對するズルフオンアミドの優秀的確なる作用は著く治療界に喧傳され其の貢獻も亦大いに見る可きものがある。

然し乍らズルフオンアミド本來の作用に就て認識を缺く者亦尠からず、爲に往々にして淋疾の場合は却て其の症狀を增惡せしめるが如き事態を生ずるものもあつた。

即ち、ズルフオンアミドの效果を過信せしめられたる患者は分泌、疼痛、尿濁等の自覺停止を以て直に完全治癒の感を懷き、深部組織に淋疾を殘存せしめ乍ら治療を放棄する結果、再發乃至慢性に移行せしめ藥物に對する菌の抵抗力を增大して治療を困難に陷らしむる虞れがある。

故にズルフオンアミドの投與に際しては其效果の完き理解と深甚な注意を要する。奈何となれば治療經過の正しき認識によつてのみ始めて治癒の目的は達成されるからである。

孰れにせよ、淋疾が化學療法劑によつて極めて短時日に治癒するが如く思惟するは危險である。例へば本邦最初の二基ズルフオンアミドにして權威大學權威者の檢討を經たるアルバジルを以てして猶ほ左の經過を辿ることが證せられたるが如くである

衝擊療法の經過

☆第一衝擊の經過と豫後――一回二錠服用し、一日六錠宛を三日服用せしめる方法を、學術的に一衝擊療法と稱せらる。由來、疾病の治癒機轉は其の病症の離島により異る。アルバジルに於ても、一衝擊期間の內服に依て自覺症狀消退せる場合と雖も、之を以て直ちに治癒と速斷することなく、專門家或は衛生試驗所等に於て豫後を診斷し、無菌とならざる場合は更に次の療法を行ふ。

☆第二衝擊の經過と豫後――前記の診斷を經て、淋菌殘存陽性ならざる場合、引續き第二回の衝擊を行ふ。多くの場合、此の期間に患者の滿足すべき成績を現はし、淋菌陰性となることが證せられる最も期待すべき時である。

☆第三衝擊の經過と豫後――頑固なる淋菌には屢々數回の衝擊療法を反覆するが、第三回のそれは第二回終了後三―五日を休藥して續行する。本期に於て發揮せらるゝ治癒成績の高率なることは贅言を要しない。然れ共、强力菌にありて菌陰性ならざる難症あれど、衝擊療法の延長、服用法の變換等により成功せる治驗が報告せられつゝある。

☆直接的な殺菌作用と生理的治療機能の促進――アルバジルの淋菌、大腸菌、連鎖狀、葡萄狀球菌性諸疾患に對する作用機轉は未だ審かでないが、諸學者の說に依ればアルバジル自體並にアルバジルが生體內に於て更に分解されて生ずる新產物が淋菌に對し特異的發育阻害作用を現はし、直接淋菌の發育を阻止し、且つ生體內の環境も亦病原體を侵害し得る程度に變化せしむるものと稱せらる。即ち、これは藥物による直接的な淋菌消滅運動と、自然治癒機轉を促進せしむる性質を有してゐる。特にアルバジルは化學療法劑中副作用の尠き點を推奬される。

急性、慢性淋疾・膀胱炎
―淋菌及び大腸菌に起因する諸疾患―
中耳炎・扁桃腺炎・丹毒
―葡萄狀、連鎖狀球菌に起因する諸疾患―
齒齦炎・齒槽膿漏・腎盂炎
蓄膿症・其他化膿性諸疾患

（內服錠劑）
廿錠 四圓
百錠 十七圓
藥店に有り

短期・內服　高分子化學療法劑（二基ズルフオンアミド）

アルバジル錠

山之內藥品商會
大阪市東區高麗橋五
東京市日本橋區小舟町二

中鮮京日
京畿道通信網
仁川支局 水原支局 開城支局 …

木炭が安くなる
販賣指定された道山林會で
萬全の配給方針決定

【京城】顯著木炭配給制の… 制定に伴ひ本府では去月十日附を以てその施行細則を發布したが、これにより木炭の道外搬出は指定商人に限られ道山林會がそれに指定されたので山林會では配給方針を次の通り決定した … [illegible]

汝矣島一帶湖水化
飛行場の各機關移轉
つひに三度の洪水

【永登浦】二日以來の雨切りなしに降りつゞく雨はつひに三度の洪水となり … 汝矣島の水位は四日午後一時現在九・六二米を突破 … [illegible]

神戸商議一行
九日仁川視察
座談會も計畫

【仁川】神戸商工會議所會員一行八名は … 九日仁川を視察することになつたので … [illegible]

鄕里福岡縣が表彰
教育功勞者"木下さん

【大邱通】… [illegible]

朝鮮産行李値段

品名	銘柄	等級	價格
[illegible]			

午後五時迄は
お酒ご遠慮
仁川享樂街自肅の陣

【仁川】時局の變化に鑑みて … [illegible]

擧動不審の男
果して泥的

【仁川】… [illegible]

町總代ら朝博へ
仁川西串町の廿四名
十四日から一泊旅行

【仁川】本社主催… [illegible]

"一願生"氏から今月も三圓
續々相つぐ仁川府民の獻金

【仁川】本年一月から毎月… [illegible]

藝者さんの悲鳴
營業時間の制限で
月給制度を要望

【京城】… [illegible]

鐵原自動車組合誕生

精動忠北道聯盟大會

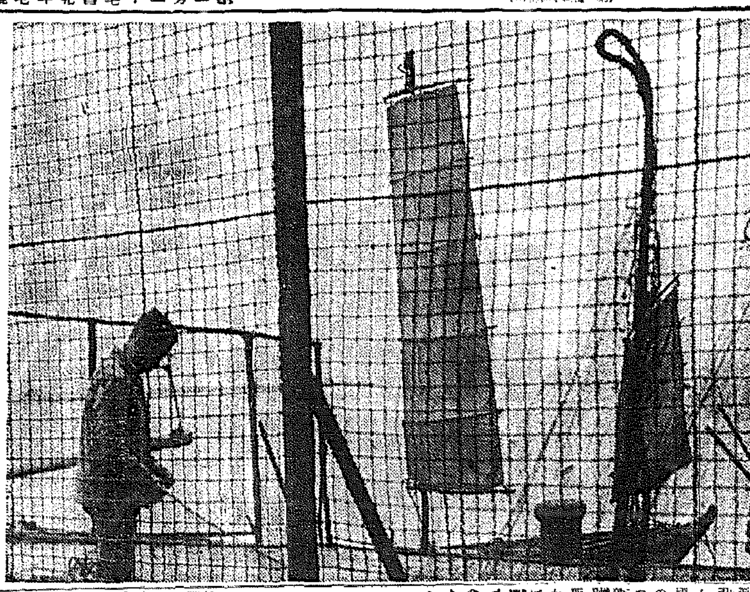

中間卸を廢止
燒酎の闇絶滅へ期待

【仁川】… [illegible]

宿屋にも飛火
新體制確立へ

營業許可制限

會食費の制限

木炭生産廿萬俵
各郡に簡易倉庫建設

【京畿】本道における木炭増産計 … [illegible]

草刈督勵行脚
大山技師は語る

草刈に就て

堆肥製造に就て

小料理物の制限

飲酒の制限

宿泊料の制限

鄕軍の勤勞奉仕

シネマ演藝

愛館 【仁川】… [illegible]
東寶映畫劇場 【仁川】… [illegible]
瓢館 【仁川】… [illegible]

肺病藥
ろくまく炎 肺尖カタル
高價藥と安藥は百倍、二百倍もの差がある
有田音松

全快者發表の藥 高價藥配劑
有田治肺劑は …
有田ドラッグ專賣所々在地

淋病 完全に治せ
淋病患者は如何なる藥劑を最良とすべきか
厚生大臣を會長とし … 衞生試驗所封緘の治淋劑六種を主藥として配劑せる許可濟の有田治淋劑である
藥の有効無効は小便を見ればわかる

梅毒專門藥
有田音松責任製劑

最新男性賦活ホルモン
セキマイソ
鯨睾丸製劑
初老期、老年期の 活力減退 疲勞倦怠感 肩凝、耳鳴等
青年期、壯年期の 神經衰弱 記憶力減退 頭重等
包裝 三〇錠 一〇〇錠 一五〇〇錠
製造發賣元 大日本製藥株式會社 本店 大阪道修町 支店 東京本町

ブルトーゼ
療病生活への重點
補血 強壯
本劑は所謂造血ホルモンの使命たる ①造血機能亢進 ②細胞原形質賦活 により衰退せる諸機能を鼓舞振起すると共に種々の病的組織を破壞排除し なほ獨特の各種配合劑の協力により それぞれの疾患に對し有效なる ①對症的治療機轉を與へる一方 ②重要榮養素の給源として 即ち療病生活の最重要基點たる治療と榮養兩全の目的を達成する
貧血諸症 ブルトーゼ
神經諸症 アルゼンブルトーゼ
腺病諸症 ヨードブルトーゼ
胃腸疾患 キナブルトーゼ
結核諸症 グアヤコールブルトーゼ
妊産婦 ネオブルトーゼ
株式會社 藤澤友吉商店 大阪市東區道修町・東京市日本橋本町

〝新體制〟へ動く骨組

長官はじめ三部長に二課長

全南は稀有の大搖れ

【光州】外に外交刷新、内に國力充實を狙ふ新體制の〔新官制〕は新官界にいま新秋で漲ぐましい步調をあはせつゝある中にも、全南は[illegible]にも特殊、その飛ばつちりが總督府下三部長に二課長といふ曾つてない大ゆれを見、官民をしていはゆる「新體制」の颯爽と歡迎を同時に新體制「新體制」への大きい國民の希望をよせてゐる。新鋭ブレーンの一翼として今や新體制一番、新しき時代への波に乘つて兵站基地の日本化によき協政者を勵つて去る彼らのプロフイルから、二百五十萬南道民に捧ぐお名殘の歎を聽かう……【寫眞】全南から轉じる人々（右上から）咸南へ行く新貝知事、金大羽慶南參與官、佐々木京城地方專賣局長（左上から）烏山慶北警察部長、後藤本府事務官

〝咸南とはシンガイ〟

寢耳に水と新貝知事

これこそ咸南政の新貝さん、推し出しが總督府であつたため一時總督官房に籍をおいた程に[illegible]び、ご迷惑だつたらうが、現知事それに耳を翔したご本人、咸南道知事とは寢耳に水、まつたくシンガイの至りだ—と、默諾らかラリと漏れた言葉の中さがり咸南道知事への「お叱び」を浴びせると間候しのびよる秋宿に風流味で初秋を稱めたとみえ、いさゝか低い聲態で

「や、まつたく寢耳に水ですよ咸南とは……」

どことなく秋を想ふやうに[illegible]からさし込む陽光に映えて希望な光を見せる顔の微笑に[illegible]とめた新貝さんは[illegible]

新體制の實踐者となつて縣民一番大いに全鮮に[illegible]でやります、私が本府に來てから今年で一廣道部として内地に大異動があり、なほその異動が飛んで同つて參來しつゝあるのですが、したがつて道政も新形勢を練め、いはゆる新體制への[illegible]みることは私が去ることによつて立派に出來るあを[illegible]

るのです。要するにこの激動は「の」二度繰めといふ譯である、飛役『新體制』が[illegible]だ—

「歡石歸還」……といふ文句を知つてゐますか、これはこの間知事、警察部長と私が大黒山島へ行つた時持つて歸つた島の[illegible]石ですが、昔、支那では官吏を辭して歸る時は船に[illegible]たけ[illegible]

といふ譯だね……」

と「歡石歸還」論」をくさり、その味[illegible]を知らず、ワヌーをパチリ、や、サヨナラ……

新貝さんはいま新潟西山二年に行つてゐる光子君(?)を上に四男二女といふ子寶、新十八歳を持つ子福者。平北江界郡屬道事の人、大正十年京大法學部を出るとし同に畿官を入り、同十一年七月本府屬課局司[illegible]となり、同十一年四月全北[illegible]局長、本府[illegible]同十六月[illegible]年[illegible]

〝人間笹川〟に還る

退官の日の長官、眼に光る露

【寫眞】退官した笹川さん（上）と新任知事（咸南の武永さん）

【咸興】新體制の激勵に[illegible]今回の大異動によつて在任四年間に[illegible]した咸鏡南道の笹川知事は三日午前十一時頃、まづ道廳の部課長を集め別れの挨拶を述べてから記者團と會見、いつになく感慨な態度で退官の[illegible]

「恐らく私が勇往になつた、十一年十月咸南知事を拜命してからまる四年間、各方面格別の御援助で大過なく職務を完うして今日を迎ふ[illegible]の間咸南の發展ぶりは實に急速に向するものがあり、おかげで私の仕事をやらせて頂いて嬉しい、これといふものもひとへに部下職員諸君の一致協力、[illegible]道民各位の御協力、御援助の賜で何卒職務を通して官紀を正しつつ[illegible]

で何卒御不[illegible]一層御援助を望むものである、本道の爲に[illegible]を盡しながらも[illegible]ながら本府[illegible]殘りであるが、何れは去らねばならぬものであるが、それは[illegible]なかに職員[illegible]

くしたい……」

と言葉を濁らす笹川さんの瞳がふと潤んだのを記者は見逃さなかつた、あの鋭敏な、英知な長官時代の面影が、急に和やかな人間笹川さんに還つた瞬間である

「咸南四年間の感慨性活の今も……思ひ出は……」

との記者の問ひに

「さあ、いろく\あるんだが……やつぱり端川鐵道だらう」

と、昨年以來、端川事業のためにさんだつた

思へば笹川さんこそミナト端川の恩みの親で、恐らく本道に驚倒した偉大の功績といふべきであらう、しかも氏は既に領退が確定となつた、つい半月前までも端川工業用地分讓のため、はるく\内地まで出かけ企業方面の誘出を促して廻つたのである、この最後の瞬間まで氏が端川港のために盡した努力は端川港の明日に、また端北鮮時代の將來に、永遠に散らず咲きほこるであらう

「最後に、北鮮を開發は私の生涯の[illegible]望を……」と、既手すぎる記者團の質問に「未だ決つてるない」と輕く打消しながらも、それを否定しようとする[illegible]

事、警察部長と私が大黒山島へ行つた時持つて歸つた島の知[illegible]

を出てから同十四年九大に進み工部附屬學校を卒業、同十五年二月本府に入り、昭和三年平北帳前郡守、同年道理事官にな[illegible]

と今後の動靜を[illegible]金海(?)氏である。

氏は京畿道[illegible]に生れ、大邱[illegible]を經て大正三年京大政治科、同八年[illegible]

「や、カンナン（咸南）錦を[illegible]

慶南に錦を飾る

金大羽氏が〝載石歸還〟の辯

いまゝで十八月の赤兎をと十六人目の内務部長と勇めた城り橋[illegible]參與の金大羽氏『新體制』か『[illegible]』と例の話調で……

「去り行くもの、別れを惜むべけんや、新しい[illegible]と別れるのが惜い、そのつぎは全南の青年よ、強くなれ、そして[illegible]に活きよ、一[illegible]、ぬぬ、[illegible]いが、この一言を[illegible]を遊れてまだ[illegible]る……」

なるほど、その言葉は極めて[illegible]明瞭、しかも温かみのある詞のこもつた惜別の辭であつた

慶南警察部長[illegible]の任に轉出する金大羽さんは、昭和七年二年慶尚道理事官[illegible]、同十一年五月本府社會課長、同十五年社會教育課の初代課長を勤め、昨年十二月本道内務部長に來任し

[illegible]適なく過せたことは至く[illegible]

〝任重く才乏し〟

新知事武永さん謙遜

だが隱しおほせぬ口許の微笑

檢新任通川郡守

【咸興】新體制の[illegible]として[illegible]された今回の異動の人、咸南内務部長武永さん[illegible]、この日に限つてむつつり[illegible]もとにいつぱい[illegible]で[illegible]をたゝへて二十七日の[illegible]とも[illegible]しく

「一昨年本道に赴任してから早くも三年餘りになる、その間大過なく過せたことは[illegible]

下の[illegible]な[illegible]するの[illegible]して[illegible]まゝ私[illegible]、今回[illegible]で[illegible]ます、今回は[illegible]を拜命しましたが、御承知の通り未熟のものでたゞく\任重く才乏しきを恐るのみである、全年前に一度行つて見ただけで全くの[illegible]ゝ、重任のちまれ[illegible]を發して[illegible]おります」

なほ氏は七、八日ごろ出發の豫定

【咸興】今回の本府異動で咸南道かれ[illegible]として[illegible]された[illegible]、檢新任通川郡守[illegible]

「今朝やうやく知つてびつくりしました、通川には一度も行つたことがありません、全くの白紙で何卒、御援助をお願しします」と語る、氏は北大水產科卒業、十二年高文行政科パス、同年咸南道屬に任ぜられ今日に至つてゐる

〝脱ぎたくない〟

金筋の制服

倉島本府學務課長

【清州】咸北警察部長に任命された倉島[illegible]長の名を聽かせた[illegible]んは今回本府學務課長に[illegible]、記者團で「オメデタウ」の言葉を浴びせられたが、[illegible]された金スヂの制服を脱ぐのが惜しいやうな[illegible]

「いや新[illegible]……」と[illegible]の嘆く語つた

「咸北警察部長に任命されたのは意外に思つた仕事と[illegible]事も相當面白くやつて來た[illegible]かし、もう二、三年[illegible]たかつたね……、今年一月十日來たばかりでまだ僅か八ケ月しかならないが、その間警察部長としての一通りの仕事[illegible]て見たわけだ、即ち府[illegible]長會議や、警察部長會議、經濟警察の新設、某[illegible]

外勤警察事件、黒は[illegible]、手をはつて非常に[illegible]しかし[illegible]つけてでも今初につかんとする時でこれから一層脱ぎたいと思つたところだけに名殘は盡きない、威北は短い期間であり[illegible]も多い、學務課長といふ[illegible]。

【倉島新任本府學務課長】

注目の關麗航路

【麗水】關麗航路は[illegible]で[illegible]落ち付く……と世の注目を浴びてゐる麗水港に[illegible]一つ歸みがある、それは現麗水と下關とを結ぶ關麗航路の今後の動きである、現在世に流布されてゐるところによれば麗關は下關に[illegible]

これまでの關麗[illegible]航路を經行する[illegible]は他の麗水に近き新しき内鮮ルートが出來れば川崎現在の設備では自然停止せざるを得ないとか色々と取沙汰されてゐるがそれだけに最近の川崎の動向は非常に世の注視をひいてゐる

各河川增水

【大邱】一日以來の降雨で[illegible]河川は増水[illegible]で[illegible]し、[illegible]日は邑内に於いて[illegible]、[illegible]

〝黄海に廿一年〟

早瀬さん昇進　鎭南浦署長へ

【海州】黄海道[illegible]鎭南浦署長[illegible]に轉じて[illegible]以て[illegible]月[illegible]日附で黄海道[illegible]に榮轉した

同氏は大正九年[illegible]して就任以來二十一年間に亘り警務課勤務を初めとし、高等警察課長を[illegible]し、[illegible]、海州等道内主要警察署長を歴任の上、昭和十年道に戻り課長の椅子を占めて黄海道警察界の唯一の功勞者

同氏は語る

本道着任以來二十一年、十年一昔といふから二昔もお世話になつた譯です、轉勤につきましては故郷を離れる感がして實に名殘り惜しく思ひます、在勤中は何等なすこともなく平凡にすごしたことを恥ぢる次第です、勤務地は異るとも警察事務に盡瘁する覺悟ですから今後ともよろしくお願ひ致します【寫眞】早瀬鎭南浦署長

〝壁畫生活〟八ケ年

貧乏辯護士時代も今は昔

勉强を言ふ金忠南參與官

今回氏の轉出は[illegible]も非常に惜まれてゐる、

【延安】延白警察署長中野[illegible]氏は黄海道高等警察課長に榮轉、八月[illegible]赴任するが、氏は本年一月信川署から來任、卓拔な識見と高潔な人格はつとに郡内外の人望をあつめ延白として[illegible]の今後に期待するもの大であつたので深く惜まれてゐる、なは後任としては道衛生課の山之上崇氏が八日着任する

金[illegible]氏——[illegible]辯護士といふ看板をかけてもサツパリ繁昌しない四年間の壁畫生活時代(京城で)の早乞サラリと洗つて昨日一日歸つたのが昭和七年、全國警察部長時代から今の總務課長まで確八ケ年間の〝壁畫生活〟この深い八ケ年間に[illegible]によつて鍛へた[illegible]つた、八ケ年の[illegible]を[illegible]して今や道治の中心にて〝新體制〟の一翼に[illegible]新鋭ブレーンの一人が[illegible]と上かつた譯だ……

「思へば永い八ケ年の道博生活でした、その間五人の知事に仕へ[illegible]はまさに心太式の警察、これから[illegible]をミツチリと、一年かゝつてもよいからやる積りです……」

を命ぜられ、昭和二年歐米出張四年朝鮮と同時にまた[illegible]を開業、同七年全南道[illegible]十二年商工課長、同十三年八月農[illegible]課長を勤め今回の轉出は正さに四日に水であつた、家族には奥さん（四六）夫人との間に今女子大に行つてゐる[illegible]（二〇）ほかに一男がある

咸南辛苦から

〝早完無量〟へ

烏山さんも慶北へ錦

金[illegible]保安の[illegible]——[illegible]長の烏山さんが慶北にかはつたかと思へば、[illegible]部の[illegible]までが[illegible]つて本府へ[illegible]と、[illegible]はるく\慶北へ[illegible]して、それに[illegible]が[illegible]番[illegible]、[illegible]か張つきりなしに[illegible]入つたり、今から[illegible]

てみた、家族？……[illegible]を上に一女二男……、慶北は昭和七年から[illegible]二十年[illegible]地方課、大邱[illegible]部長、[illegible]部長でるたからこれで二度目、勝手に[illegible]ところである、[illegible]喜ばない[illegible]

前途益々矚目

本府へ飛躍の青年殷海氏

前年[illegible]殷海氏—[illegible]は十二年[illegible]月[illegible]から全南に[illegible]、[illegible]一年[illegible]月にして本府[illegible]の[illegible]を見たが、[illegible]は大正十四年[illegible]卒業、昭和[illegible]年[illegible]

十二年[illegible]から[illegible]して同年十月[illegible]に[illegible]、[illegible]の[illegible]がいが前途大いに[illegible]されてゐる青年官僚であつた

◆記者　[illegible]さんからのお言葉をどうぞ

◆殷海氏　やうとも、轉勤となれば[illegible]くなしいんでね、今[illegible]の方の仕事らしいからこれから張り方をかけますよ……

〝商賣人の積りで〟

佐々木京城地方專賣局長

満一年二ケ月の間、[illegible]の務力して[illegible]、[illegible]とよく[illegible]けてやうやく[illegible]と[illegible]にも[illegible]の[illegible]期待する[illegible]佐々木[illegible]さんは、大正十二年[illegible]道[illegible]十二年十一月[illegible]、[illegible]長を[illegible]した[illegible]

人になるのだから、[illegible]の[illegible]つたところで、新しい[illegible]で[illegible]しますよ、それに[illegible]があつたら[illegible]さんでも[illegible]ますよ……

〝産業江原には　まだ居たかつた〟

咸南内務部長山木文憲氏

【春川】かねての噂が實現して江原道産業部長から咸南内務部長に榮轉する山木文憲氏は十三年六月[illegible]道産業部長から江原道産業部長に榮轉、同時に[illegible]された[illegible]の初代産業部長に任ぜられ[illegible]道の[illegible]に盡瘁、特に[illegible]の[illegible]、[illegible]府の[illegible]に對しては[illegible]を[illegible]して[illegible]を[illegible]、[illegible]の[illegible]は大きい、以下山木産業部長[illegible]

「私が本道に參つたのは昭和十三年六月末でしたから滿二年二ケ月になりました、[illegible]を兼ねて來ましたが、元來不肖の者ではありますが上司や皆さんのご期待に添ひ兼ねましたことは[illegible]に[illegible]ない次第であります、[illegible]ては[illegible]の[illegible]とはいへ[illegible]をおかけした點、[illegible]の一員として[illegible]いことであります[illegible]ましたが、[illegible]に[illegible]本道を去らせて頂くことを[illegible]の外ありません、本道は[illegible]

閣下における[illegible]から見てもまた産業方面の未着手といつたやうなものも少くないので從つて本道の將來は益々[illegible]やり甲斐があるので、不肖ながらも今少し留いて頂きたかつたのでしたが、官命如何ともなし難くこの上は本道の爲に一段の[illegible]を念願して止みません、今回は在任地の[illegible]と同時に[illegible]してはご[illegible]ありますが、内務方面に[illegible]な役割を[illegible]にあつて[illegible]たる任地の[illegible]内務行政の[illegible]を[illegible]に耐へない[illegible]であり上司の[illegible]を[illegible]ひたすら[illegible]に[illegible]、[illegible]一[illegible]なりました【寫眞＝山木文憲氏】

健康勝れず

惜しい退官

青橋鏡夏氏

【大田】[illegible]の大異動で[illegible]は[illegible]され[illegible]、本府中樞院參議に任ぜられた氏は昨年四月[illegible]に[illegible]された[illegible]は[illegible]、[illegible]に[illegible]、[illegible]十萬[illegible]ことで[illegible]の[illegible]が[illegible]れてゐたが[illegible]の[illegible]は[illegible]に[illegible]つたものでの[illegible]は[illegible]一般からも[illegible]されてゐる、[illegible]【寫眞＝青橋鏡夏氏】

驛長知事上瀧さん

送つた部課長幾人何れも榮轉

【大田】[illegible]、山村の兩部長及び[illegible]の[illegible]を受けて三日上瀧知事は「乃公は驛長知事だよ」と[illegible]としてそしていさゝか[illegible]で語る

上瀧知事は昭和十一年大洪水の時赴任十四年の大旱害にも[illegible]して全く水火の[illegible]ってゐるが、部下の各部課長は何れも榮轉してゐるから[illegible]下のこの[illegible]を[illegible]から[illegible]乃公は[illegible]一[illegible]に[illegible]るである

全く上瀧知事は内務部長としては[illegible]一氏[illegible]課長は[illegible]

か、理事官[illegible]）松本源馬、それに今度の山本氏と四人を送迎し、[illegible]も下飯坂、八木、山村、それに今度の鳥山氏と四人を送迎その他警察部長等の[illegible]長も何れも四人が榮轉の[illegible]コースを踏んでゐるので、上瀧さん二度「わしは驛長知事だよ」の[illegible]してゐる

親子揃つて

仲よく榮轉

增永氏京畿へ

【咸興】咸南道[illegible]課長から京畿道[illegible]長に榮轉の增永[illegible]氏（[illegible]）は長男の[illegible]が[illegible]に[illegible]され、一家揃つて榮轉の[illegible]に[illegible]つてゐるが、氏は咸南[illegible]を[illegible]で[illegible]十五年間も勤めてをり、氏が咸南に殘した[illegible]は大きいといはねばならない

「何しろ廿五年間もゐた處から去るので、何となく名殘惜しい、全く色々お世話になつたことや、[illegible]の[illegible]を一々語つてゐたら、二十五年間の[illegible]はなんといふものもありますが[illegible]けこの[illegible]は何となく[illegible]れにつけ[illegible]

殺した功は實に大きい、氏は[illegible]の[illegible]を[illegible]みされず

「どうもお世話になりました、十二年五月赴任以來滿二年五ケ月何ら[illegible]なく任を完了し得たことは[illegible]の外ありません、まあとにかく[illegible]くしく」

氏は[illegible]縣人、昭和三十[illegible]十年三月東京帝大法學部卒業、同十一年[illegible]、[illegible]、[illegible]等を經て十三年五月[illegible]に[illegible]

文化警察建設

へ遺した功績

東氏本府へ

【大田】忠南[illegible]警察部[illegible]課長[illegible]東氏は本府[illegible]局[illegible]に[illegible]、後任は[illegible]島本府[illegible]井[illegible]氏が[illegible]決定した氏は[illegible]山、[illegible]内二代の警察部長に仕へ[illegible]ある[illegible]警察行政に[illegible]を入れ[illegible]に努力した[illegible]

慶南辭令

道囑（地方課）　福本　賢助

依願免本官

同　（同城）　後藤　雅吉

道囑託北地方課勤務

同　（威興）　内藤　源吉

◇……今回の[illegible]の[illegible]に榮轉した[illegible]君[illegible]、[illegible]

◇……今回の官吏新體制異動で退官の上新設の朝鮮[illegible]專務理事に轉身する[illegible]金[illegible]氏と、[illegible]本[illegible]局保安課事務官に榮轉した[illegible]

◇……[illegible]、寒を[illegible]の[illegible]の[illegible]落ちるのは人情まことに[illegible]ません

◇……金[illegible]さん「仕方がないから新築した[illegible]二萬五千圓[illegible]して家屋敷を買ひました、[illegible]の[illegible]で土地建物とも下り坂の[illegible]たる時ですが[illegible]しむを得ません」は明日の光りに明らかな新[illegible]

◇……[illegible]も[illegible]んは[illegible]もなくさうですから[illegible]、[illegible]は[illegible]か[illegible]みつかりませんので當分[illegible]は[illegible]、[illegible]には出つきませんから[illegible]に[illegible]しませう……」と、これはまた[illegible]を得させる[illegible]はいへ氣の[illegible]な話【釜山】

トーホー手形保護器

小切手、切手の振出には最も安全な本器を備へよ

株式會社　内田洋行　大連・奉天・京城・東京・大阪

國産の最高權威新合成注射劑

結核に　チオサルコール「萬有」

本劑はダアヤコールスルフオン酸カリを主成分となしサリチール酸ソーダ・ブローエカルチウム・葡萄糖等を配伍し（皮下用はヴイタミンBを含む）ダアヤコール劑の注射による直接作用と配伍藥の解熱、鎮咳、食慾亢進等の各作用と相俟て結核、肋、腹膜炎治療上の完璧を期したり

（名稱紛はしき類似品多數あり、チオザルコール「萬有」と御指示を乞ふ）

靜脈用 20cc 五管入 五十管入　1cc 十管入 五十管入　皮下用 2cc 十管入 五十管入　5cc 五管入 五十管入

發賣元　萬有製藥株式會社　東京市日本橋區本町二丁目

出張所　京城府本町三丁目

同　奉天市大和區加茂町十五號

内科小兒科　山田醫院

養鶏・豚・兎・乳牛・飼料

三井完全配合飼料各種

大梅商店

麻絲。麻布。ミシン絲　マニラロープ。綿撚絲。絹紡（其他工業用麻絹綿絲）

帝國製麻株式會社製品　帝國製絲株式會社製品　大阪製麻株式會社製品

朝鮮專屬販賣部

愛國商行　京城府黄金町二丁目

これ迄のクリームの半分量で使つて下さい。すつかり、のびるから

パピリオクレーム

全國中等學校優勝野球大會

懸賞廣告當籤者發表

一等　貯蓄債券（拾五圓券）一枚

二等　貯蓄債券（七圓半券）一枚

三等　ナショナルランプ（電池付）

四等　シャープペンシル

五等　週刊朝日

九月五日　株式會社第一廣告社

京日營業案內

眼科專門　公眼科醫院

寫眞と材料

寫眞・寫眞材料

寫眞機　三洋堂

カメラ　内田寫眞機店

寫眞營業家用品材料專門販賣

和洋服・古着

古着

貸衣裳は田邊

武道具

武道具・軍刀

日本刀

雜件

ホテル

家傳　肺炎の藥

喘息　森川超短波

タイピスト養成

用達　昭和用達

讓　製藥販賣業

創業二十年　人事調査　私立探偵　京城驛前　小林蕉郎　電本5364

賣家

株券印刷　互協商事株式會社

會社設立決算及整理　帳簿立案新稅務相談　計理士　甲斐直

ぢ肛門科　田鎖醫院

皮膚科　整形外科　清華醫院

東京名物　立喰　壽し　天ぷら　旭亭

古本

電話賣買は　富商會

耳病專門藥

別府温泉藥

百湯社

京日案内

雇入

女店員

タイピスト

看護婦

經濟記者

夫婦

代診

計算

大募集

タイピスト

女給

募集

看護

藥劑

電話

電話

電話

獵犬

求貸

日本

賣地

鑛山

分讓

朝鮮

獵犬

工場

特別案內

パン職人募集　京城製パン會社

讓高級住宅

採用

東京商業興信所

丸一證券京城店

女給仕募集

朝鮮郵船株式會社

藥局讓る

タイピスト採用

京城事務所

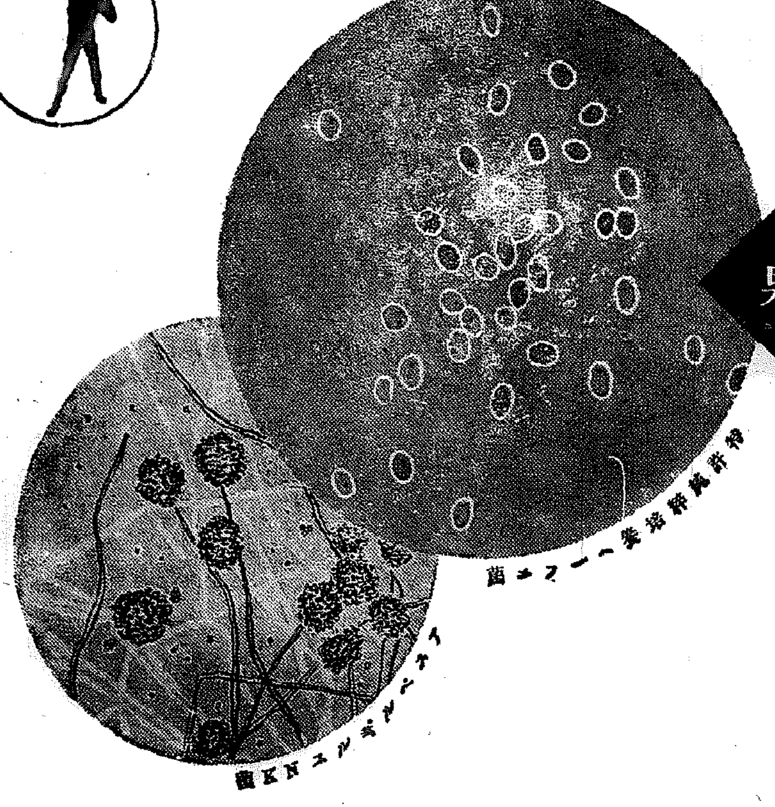

同化性VBと3消化酵素の複合効果

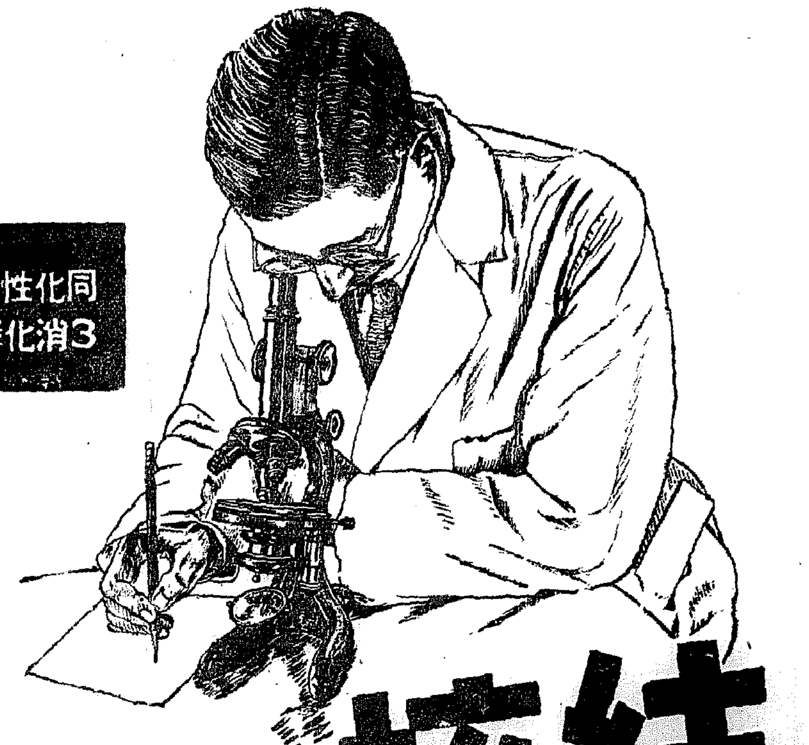

結核のビタミンB2療法

盗汗 頭痛、日哺潮熱、食慾不振、貧血等結核患者の訴へる諸症狀に對し、醫家は舊來の對症的療法に從ひ、解熱劑、健胃劑、造血劑等を處方される習慣がありましたが、新しき結核菌毒素障害説に立脚した抗毒療法を目的とする錠劑わかもとの投與は、行詰れる對症治療の轉換すべき方向を明示するものと云へます。

結核毒素を變性

錠劑わかもとに含有されてゐる强力なビタミンB2は結核菌毒を無毒性に變質せしめる作用がありますので、本劑を與へられますと、結核菌より分泌した毒素の害が全面的に除かれます。即ち盗汗は

停止し、日哺潮熱は起らなくなり、神經衰弱様の頭重や頭痛、憂鬱等が輕快し、赤血球白血球共に著しく增加し、食慾は旺盛活潑となります。

治癒に拍車する榮養素

錠劑わかもとの効果はビタミンB2のみに止まらず、ビタミンB1、アミノ酸、カルシウム等を大量供給して消耗衰弱を防ぐと同時に、多種多量の消化酵素を以て胃腸機能を振興して消化吸收

便通を圓滑健全ならしめますので、全身治癒力はいよいよ增强され、前記各症狀の停止と相俟つて、結核病の治癒に益々拍車をかけ、療養期間を短縮します。

肺門淋巴腺炎
肺尖カタール
肋膜炎・(慢性)腹膜炎

などは凡て結核性の病氣ですが、手遅れにならない内に、正しい治療を施せば完全に癒すことが出來ます。

錠劑わかもとは各方面から、人體に具はる治癒力(抗病力)を高度に引上げますので、連用されますと、食慾增進、體重增加、惡症狀の消退など、喜ばしい恢復の近道が開拓されます。

VB2劑の優劣

VB2劑には動物の肝臓や米糠より抽出したものもありますが、VB2は單獨に投與するよりもB1、酵素その他の榮養と同時に投與する方が榮養相乘作用によつて効果が强力となるは勿論、結核治癒の推進力たる自然治療能の伸張、寄與する所多大です。錠劑わかもとは純粹培養の藥用酵母に新發見のアスペルギルスNK菌を複合した唯一の發生物劑にして、從來自然物中最高度を誇つてゐた單一酵母劑よりも更にビタミンB2複合體及びB1、酵素等は豐富で、代表的のビタミンB2劑として、臨牀醫家の認識を新たにして居ります。

VB2ピロ燐酸鹽

最近のビタミン學界では、VB1(チアミン)はピロ燐酸鹽の形のものが、最も効力直接的にして利用率高き事が發見されましたが錠劑わかもとの中に含有されるビタミンB1は八十パーセント以上が、このピロ燐酸鹽と化合され、最も同化性が强いので、ビタミンB1缺乏症には第一に錠劑わかもとが運用さる可きであります。

藥價 三百錠 一圓六十錢 一千錠 五圓
(乳幼兒には便利で經濟的な粉末あり)

發賣元 東京芝 株式會社 わかもと本舖榮養と育兒の會
支社 大阪・京城・奉天・天津・北京・臺南・上海・漢口・南京

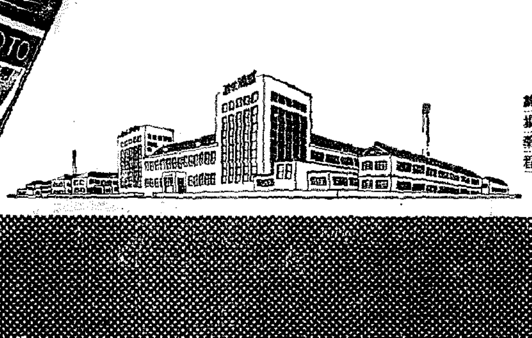

培養工場完成！
わかもとの主原料醱酵用菌を純粹培養する東洋一の大工場は、近代醫學・藥學・醱酵學の粹を集めて此の程完成致しました。

胃腸榮養

錠劑 わかもと

戰時國民生活强調週間

精神！昂揚・期間　九月五日→九月十一日

生活刷新

主催　京城府・精動京城聯盟

けふは感謝日

巷を衝く新體制旋風！

十一時かつきりで夜の花街は閉づ

何れも立派に出直す

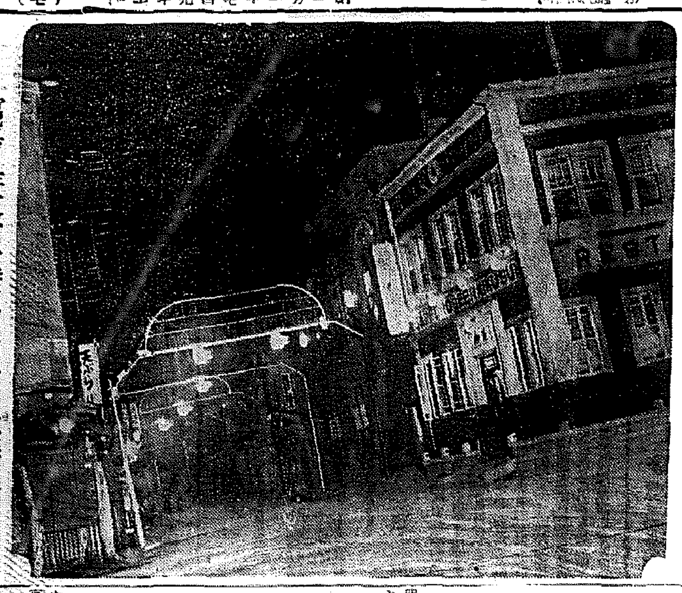

寫眞＝昨夜十一時頃の明治町歡樂街

以前

[illegible]

カフエー

妾達もサラマン

絕對に愚痴はこぼしませんわ

月給制度に紅い氣焰

女給

[illegible]

鮮魚野菜

京城中央卸賣市場に成績を聞く

[illegible]

値段

地場

自肅が必要なのは小賣と消費者

羅はまづ三回を限度

自動車

十二時でストップ

料理店

自肅型はまづ十圓

心得たお客

榮養價が滿點の大豆糟常食

下田博士が衛生學會で發表

動機

非常

テクれ登退廳

タイピストらの口紅もいかん

官廳の〝べからず〟集

釜山　備福屋

洛東江增水

東海北部線の水害

金剛探勝不能

遲くとも八日頃に完全復舊の見込み

朝博・徹宵の電擊工事

速度

再興

九日華々しく開場！

會期延期は必至

穗積副總裁ら『朝博』を激勵

第廿七部隊警備に出動

朝博浸水見舞

金一封　朝鮮殖產銀行殿

金一封　京春鐵道株式會社殿

東大門交通のマヒノ線

朝博に備ふ

榮轉六人組の國策列車

寄附

三越で禁止

品展覽會

八割まで牛

島人

三千圓の闇

廉價

經濟警察運用講習會

話題待急

けふの天氣

晴時々曇

朝鮮大博覽會電話番號

治癌新藥

かるちのりじん

醫學博士　松下禎二先生創製

[illegible]

胃腸　特に……慢性症に

絕えず慢性的に胃腸が惡く胸がやける、胃が重くるしい胃が痛む、食慾がない。時に食慾があつても食べられない或は下痢便、しぶり腹がつゞくとか、一日に五回も六回も下痢をするやうな方に――

◇…最新の胃腸藥トモサンは今までの胃腸藥とちがひ、第一に胃と腸の粘膜のキズやタヾレを治療し、第二に胃腸内の毒素、腐敗物を吸收し、第三に胃腸内に繁殖してゐる種々の有害細菌を殺菌して胃腸病の病源を治療するのが特長ですから――

急性の場合は勿論、たとへ永年の慢性胃腸病でも病源的に回復を早め夏でも胃腸の自活力が活潑となるので、とても好評、各方面でさかんに愛用されてゐます。

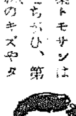

評判の新胃腸藥　トモサン

T.801

河野內科（附設花柳病科）

仁川宮町交番所前通り　電話一七六番

株金拂込催告及株式處分公告

三陟開發株式會社

第四回決算公告

天安產金興業株式會社

補血榮養　補血榮養は牛の肉の十數倍　世界最初の血精ホルモン

ちのせい

西原產婦人科

新龍山三角地　入院隨意　電話龍山一〇三五番

興亞實務學院　補缺募集

土木科、鑛山科、敎員科、建築科

京城府蓮建町三七

精力强進剤　參茸トニク

メガネニ　グリコ　ウツツテル

りん病

授索

今般水害の際流失したるガソリン入りドラム罐拾得者に對し左記の通り謝禮金を贈呈す

一罐に付　金五圓乃至拾圓

通知先　大日本航空株式會社

京城營業所

大日本航空株式會社京城支所

家庭

"有難い"の心を胸に　仕事に一生懸命

宮林泰次氏夫人　宮林良江

節米といつたやうなことにもすべて物資に對する有難さから來ることで、これらの實行は現代の婦人の仕事であると思ひます、人間の幸福がいつまでもつゞくものではございません、若い時分に苦勞をすれば、年老つて必ず樂な生活が出來ます

また反對に樂がつゞいたあとに苦勞をするのはあたりまへのことでこれを因果應報とも申しませうか、苦樂は常にはずれたと感謝をしながら生きてゆくことがしあはせであると考へられます、私の家では幾人かの學生を長年世話して今はどこにゐるかさへ存じませんが、こんなに世話をしてあげたのにと恨へますと腹も立ちますが、世話をさせてもらつたと思へば有難さが湧いて不愉快にもなりません、すべてに先づ感謝、そして謙讓な氣持で奮闘すること、これも自分一個人の利益ばかりにこだはらず隣保と共に助け合ひ進めてゆきたうございます（寫）

百合根料理

百合根は一枚づつはがし、よく水洗ひして砂糖、醤油で味を付け上げておきます、別に蜜柑にかけた葛粉に同量の砂糖をまぜ合せ、これで百合根を和へます

蒸し百合根を一枚づつはがし、鹽をパラリと振つて弱火蒸器で蒸し、柳葉の汁をかけるか、鰹節醤油をかけて頂きます

戰時國民生活　强調週間　感謝日

五日から一週間戰時國民生活强調週間として銃後國民に一層の緊張と反省を促すわけでございますが、當局からかういつたやうなことを呼びかけられる前に、銘々が自ら進んで實踐してゐなくてはならないはずのことであると思ひます、今日は感謝日となつてゐますが、人間が生活してゆく上にすべてが感謝であり、感謝なしての生活には間ひがないと存じます、いつものことながら、今朝も宮城を遙拜致しませう、また正午には戰歿將兵の英靈に對して默禱をさゝげませう

そして今日は特に皇國に生を享けましたことを感謝致しませう、私共が自分の家で家族と共に生活をしながらも、時には不平不滿も不自由も感ずるといふのは即ち我儘であると思ひます、戰線の野に雨も風も厭はず、ただ皇國の勇士として戰つてゐられる勇士達、銃後に殘つてゐる家族、戰歿者の御心情は如何ほどでございませう、そして今の私達の安樂な生活に感謝せずにはゐられないのが當然ではないのでせうか、また戰歿

婦人にも職業を　勇士遺家族と共に働く喜び

（寫）吉山エツ

新體制　職場報告

遺家族と申せば親方も御承知でございませうが、應召または出征された軍人及び戰歿の家族或は遺家族の援護を圖り、銃後奉公會が斡旋してその家庭婦人を勸めるところであります、つまり授産所で職業を習つて居るわけでございますが、和服部、洋裁部、タイプライター部、に分れ、洋裁に和裁、手藝などを教へてゐます

……◇……

私は和服と手藝、お花を受持つて居りますが、和裁には謝名にかかりましても、私も何となく傳習所の一人として一緒にそこに寄せて頂きつとしてはゐられないと考へられましたので去年の十一月からこちらにつとめさせてもらつてゐますが、もう三回目の卒業生を出してゐます、そしてそれ〴〵自活出來るやうになつてゐるのを見ますと嬉しくてたまりません、そして自分の力のある限りは隣保のために盡したいばかりです

……◇……

日本女性にお花、お茶は附物でございますが、今までは判に氣にもとめてゐられなかつたやうであります、しかし時局が緊迫してきては大切なことで、また今後の時局女性は必ず何か一つしつかりしたものを身につけておかなくてはならないと存じます、自分一個の安逸をむさぼるばかりでなく、隣保と共に一力を合せて進んでゆきたいと存じます

……◇……

その意味で今の私の仕事も毎日々々が意義あるやうに努められまして、これがいくらかなりとも御國のためになるのなら、これ以上嬉しいことはないはずです、またこちらには託兒所の設備もあつて、お母様方が勤務中は子供さん達の世話までなさるやうになつてゐます、勤務職員に必要な洋裁・和裁・はこちらで修業、または支給し、一日廿錢づつ交通費まで支給して參後は熟練、内職的なまで申してゐますが、かういつたやうな仕事をしてゐながら先づ考へられるのは、婦人も一定の職業を持つべきであるといふことです（京城銃後奉公會囑託）

家庭報國　新体制夫人 (4)　マキハチロー

大蒜の話　臭味さへ除けば　萬病に効きます

朝鮮料理にはつきものゝニンニクは朝鮮的に素晴らしい效能を持つてゐますが、臭氣が強いため折角の効果も内地の人には敬遠され勝ちでございます、ニンニクは「風邪が治る」といはれ、臭氣を去り疲れた兵隊の健康を保つには驚くべき効果を持つてゐますから、輕視してはならないものです、では次に藥用としての用ひ方を二三例へ擧しませう

◇

胃腸病に混ぜて召上れば先づ驚の藥劑として申分なく、臭氣を除いた用ひ方では藥用アルコールを一ポンド一升瓶に入れニンニクをみじん切にして入れます、それを密閉して床下の暗な暗く冷たい場所へ一ケ月程置いてから朝夕二回に一回位に水に五六滴たらして用ひれば絶好の胃腸藥になります

◇

痔の藥として蒸した灰の中に入れて柔らかにし、泥狀になつた處で布に包んで患部に當て毎晩取り替へますと妙に効きます

◇

そこまめの治療としては同形の皿と練り合せ紙へのして貼り替へます、又にリユーマチスや神經痛には有名な宋韓灸といつて同量の味噌と捏ね合せ小さい團子にして患部へのせ、米粒程の艾を其上にのせて火を點じ三四日續けます、これは古來漢方醫、鍼灸師の秘傳とされてゐたものです

◇

なほ小兒の寢冷には五六個を刻んで一合五勺位の水に入れ、土鍋でよく煮込み、蜂蜜か砂糖を入れて飮ませますと特効があります、としては一時に澤山食べ過ぎるとかへつて逆効果を來しますから注意しませう【京城府衞生試驗所】

創氏の喜びを語る　妹と抱合って　嬉し泣きに泣いた

創氏改名しこれこそ私共の待ちに待つてゐたことでございます。銃後國民生活の刷立は叫ばれ、事實その必要に迫られて參りました。この時勢に半島生れの私達に皇國臣民として創氏が許されましたことは、ただ感謝にたへません。今までお母様とは姓が違つてゐました爲、何かと不自由を感じましたが今はほんとに明るい氣持になりました。門標をかへるときの嬉しさを何にたとへませう。生れ變つたやうな氣持で一時に新らしい喜びがこみあげて參りました。創氏改名の手續をすませた日お父様の姿を見て涙に濡れずにはゐられないでせう。妹と抱き合つて嬉し泣きに泣いたことも一生の思ひ出となりませう。この新鮮な明朗な氣持で皇國の女性として第一歩を踏み出しました（京城府立女子高普　年生梁川順子さん〔寫眞〕）

永持ちする　胡瓜の鹽漬

一寸とした處方次第で、何時までも歯ざはりよく、歯ひがけ如時にカリカリした胡瓜漬を樂しむことが出來ます

なるべく細い胡瓜を選び（ヘボ胡瓜でも結構です）兩端を切り樽に入れ、その上から鹽一・水三の割の鹽湯を冷してから、ひたひたに注し壓石をしておきます、十日位經つて鹽が浮きましたら胡瓜を取出し別の樽に移し換へ鹽湯をかけて壓しておきますと來年まで保ちます、好みによつては一度目に漬け直す時初山椒や唐辛子を加へても結構です

里芋の胡麻煮

里芋の皮を取り、大きさをそろへて切り、水から煮て一煮立ちしましたら、胡麻を炒りよく擂つたものを加へて弱く煮、砂糖、鹽、醤油で、甘加減に味つけし、軟く煮上げ、器皿に芋を盛りつけます、殘り汁に水溶きした片栗粉を入れてあんとし、芋の上からたつぷりかけて供します

紙上病院　頭蓋骨異状

【問】生後五ケ月になる女兒、生後から頭頂部右側が凹出し、今はだん〴〵高くなつて來ます、病院でレントゲンまで掛けて見たが頭蓋骨には何等の異狀もないやうです、治療法を御教示下さい（全北郡生）

【答】お産の時分母體の骨盤の壓迫をうけた頭部に出血して膨んでゐるのか、出血の吸收後はそのまゝ頭骨となるのですが恐らくは此種の物と思はれます、吸收されると小さくなり終には心配なく、時日と共に大抵は治ります、外部から傷つけない様に氣をつける必要があります【京城帝大小兒科】

家庭メモ　電報はかんたんに

先般來電話の節約といふことが盛んに當局からお達しがあつたが、電話に限らず電報に於てもまた然りである、電文の冗長、語の濫費等々から無駄な手數を省くため、宛先は行政上の地番を正しく書くことが局員から方々へプロパガンダされてゐる、我々から電報となることも當然のことながら、一面に於て、返信をつける人があるために電報で濟むものが電話になり電報になるといふ例も少くないから注意を要する

牡丹崩れず (187)

竹田敏彦（作）　岩田專太郎（畫）

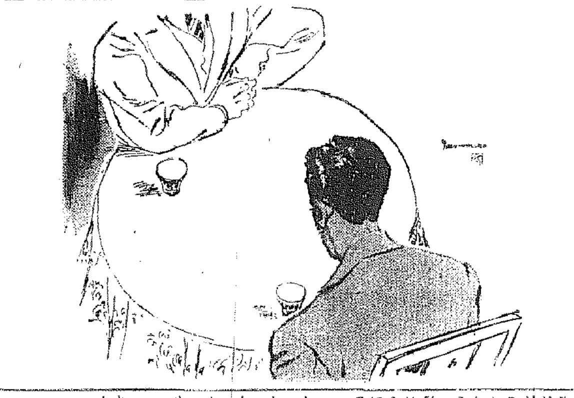

和平黎明の夜（二）

『……』

青年は、改まつた相手の樣子に自分も緊張の表情で答へたが、中年の紳士は朗かに卓上の茶をすゝつて、

『實は、今まで身分を偽つてゐたのを、今日からお許ししたいと思ふのです……』

『はア……』

青年は驚いた風で、相手を見たが、

『もはや、新政府の樹立運動もこゝまで基礎を固めてくれば、私の身分ぐらゐのことは、一部の人に限つてお知らせしてもいゝと思ふのです……長い間、交友出來た君にも却つて、異國に孤獨の身を深めてゐた私の理解は深くお詫びします。しかし、これも國家の爲と思つて、何卒わたしの立場の秘密を守つて頂きたいです……』

『いゝえ、……僕はもうあなたに……』

などは、まだまだ當分秘密にも願ひますが……』

『よくわかつてゐます』

『御信……』

中年紳士は言葉を切つて、

『中味を見せてもらひたいのです。思ひ切つて、いかにも君を疑ひ、君の自由を奪ふやうだが、これも目的遂行の手段としてやむを得ないことと思ひます。わけて秘密を信じる點では、他の何人にも讓らないつもりでゐますが、しかし、これは現在の僕の立場上の責任ですから』

『よくわかつてゐます』

『おや、今夜は疲れたらうから、ゆつくりお休みなさい』

『有難うございます』

青年は靜かに辭し去つて、すぐ隣室へ入つた。

言ふまでもなく、この二人は、黃昏邸と、石黑だつた。信吾の自由が許されたのだ！

出島つて、あなたと生命を救つた時から、既に過去の石黑兼吉は日本人ではなく、新しい支那名前の日本人石黑一に生れ變つたつもりです。從つて、過去も、親戚との關係も一切當の夢として心に浴つて來たのです』

『しかし、もうその必要は、ある點までなくなりました。相手によつては無用と思つてもいゝでせう。しかし石黑一といふ新名で、このホテルに宿泊し返事を受けることは、まだ當分遠慮をねがひたいのですが、この氣付にして、日本陸軍中支那派遣總本部宇井大尉の交通かなさるなら、石黑兼吉の本名での返信が來るくらゐのことはいゝでせう。宇井大尉なら、我々のことをあの通りよく御存知ですから、私からもそのことを、よく頼んでおきました。尤も、君の仕事の内容、經過の詳しい報告は、石黑一の名で』

二年八ケ月、石黑は、何か夢のやうだつた。しかし、今夜、何處へ手紙を書けるか。歸る京都もない彼の……さうだ、あの人達は、まだ無事であらうか……

石黑の眼に先づ描かれたのは、あの日、わが子を見送るやうにして別れの挨拶に出てくれた、幸子と、その不幸な娘・瑛子の姿だつた。

ＪＯＤＫ　ラヂオ　五日（木）　第一放送

朝の部

午前六・〇〇（東）ラヂオ體操　六・二〇　ニュース

六・三〇（東）早起鳥の童謠（二十三）　七・〇〇（東）時報（城）氣象通報　七・〇一（東）朝の音樂（レコード）戰時・天氣豫報　七・二〇（東）朝の修養　小國民の時間　九・〇〇（城）戰時國民生活強調週間　九・二〇（城）家庭の時間　九・四五（大）幼兒の時間　シアヒ「可愛イオミヤゲ」（一）　オアソビクラブ　一〇・〇〇（城）商況　一〇・二〇（東）

晝の部

正午　時報　午後〇・〇五（東）講談　一・〇〇　ニュース　一・二〇（城）

夜の部

六・〇〇（理）兒童めぐり　金剛（理里コドモ會）　六・二〇（東）コドモの新聞　六・二五（大）講演　六・四五（東）經濟ニュース　七・〇〇　ニュース、天氣豫報　七・二〇（城）今日付の時間　七・四〇（東）時局ラヂオ讀本

「國亞の光」東京放送管絃樂團　科學者講談　ドラマ　ナウンサー　九・〇〇　講談　九・三〇（東）時事　九・四〇（東）ニュース解説（城）氣象通報

明日のきゝもの　六日（金）

午前九・四五（大）幼兒の時間　〇・一〇 地方へのニュース　第二送放　一〇・一〇（城）婦人の時間「戰時下家庭生活の手引き」　午後〇・〇五（東）　六・〇〇　講演　六・二〇　國語講座　六・四五　三・〇〇（城）婦人の時間　七・〇〇　戰時國民生活強調週間　七・二〇（東）　八・〇〇（東）吹奏樂　八・二〇（東）　九・二〇（城）講演

戰時強調祈誓式實況　朝鮮神宮本賛殿南庭より中繼（前九時）

勝々の私生活から發足し凡ゆる贅澤を排し戰時新體制の樹立、高度國防國家建設の號令に順應し精動新體制運動に入り、更に之が徹底を期して五日より戰時國民生活強調週間を實施せられるが其の第一の五日午前九時よりは朝鮮神宮本殿南庭に於て嚴に新誓式を執り行はれることゝなつた。依つて之が實況を一々お傳へし新生活への躍進に期したいのである

史蹟めぐり　"謎の金馬"　理里コドモ會　永井總六

婦人の時間　"街頭女風俗"　寺田瑛

この頃稲動などでやかましくいはじめた婦人の服裝の問題を

新刊紹介

今度新しく設けられた「戰時婦人の服裝四題」の意味を承はつて、私は街に見る女風俗の幾つかを拾つて見るつもりである

本紙獨占　全高段者總動員　東西對抗大棋戰

飯塚六段一局勝二局目

第五回　先手　六段　飯塚勘一郎　後手　五段　市川一郎

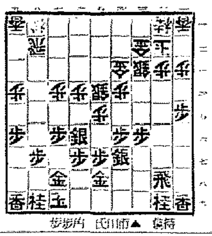

巨彈を放つ！

觀戰記　八段　坂口允彦

木村名人講評

後手六四角は、敵に四五歩があるので、機先を制せんとする此際の手段。次で五六歩は攻に働きを與へるもので、七三桂で知くだが、二二で七三桂で與へる…

本社特選　花形七段陣指導"置き碁"

第八回　三子　梶原武雄　七段　吳泉

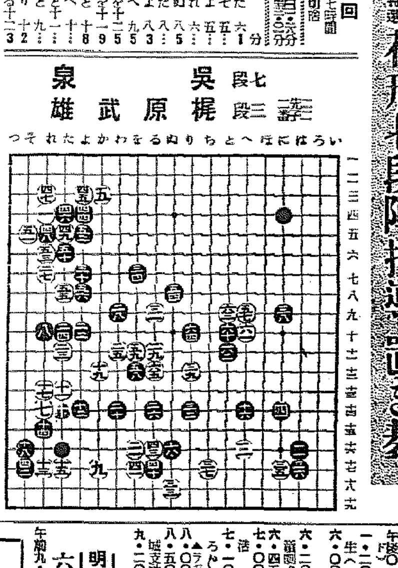

白精一杯の進撃　黑間髪を入れず攻撃に出る

評解　七段　瀬越憲作

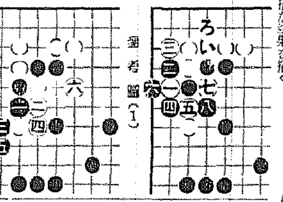

どの受信機にも　マツダ眞空管

大阪商船出帆

病人と弱い兒に　ビタミンB「イマゾ」ビタ素

弱つた身體が活氣づく養命酒

食前の一杯　食事がとても美味しく進む
就寝の一杯　ぐつすり安眠　疲れがとれる

朝　起床する時、身體が倦るく氣重で床離れの惡いやうな方は口中がニガくて食慾がなくどうしても直ぐ朝食を頂く氣になれません。そんな方が食前に一杯の養命酒を召上ると食事が進み美味しく頂けます。

夜　分寝付きが惡くて困る方、赤夕刻頭から非常に疲勞を感ずる方々が、就寝に一杯の養命酒を召上ると氣持良くぐつすり安眠できて、翌朝は頭も身體も輕くなり氣分は明朗になります。

養命酒は高山貴重藥草を合醸した滋養强壯劑であります。から飮めば體内に精根が充ち滿ちて弱つた身體が活氣づいて丈夫に肥つてきます。

滋養强壯劑として　疲勞倦怠の人　根氣薄弱の人　虚弱體質の人　胃腸强精の目的　神經衰弱の人　不眠・息切れの人

全國の藥店、百貨店に於て販賣されてゐます

信州上伊那郡南向村大草　製造發賣元　養命酒本舖天龍館　東京市澁谷區上通四丁目　出張所　養命酒本舖出張所